青島時報

中華郵政特准掛號立券特別優待寄遞之報紙

社址　蘭山路八號　電話　三三五五號　郵政信箱　一四三號

第三千八百八十號

今日出三大張半

登記證　中宣會字壹肆貳號　內政部警字陸貳捌號

電報掛號　二五一四號

中華民國十三年九月一日發行

印刷所　蘭山路醒民印刷局

本報價目		廣告價目	
本埠	外埠	普通	特別
零售每份大洋四分　每月大洋一元　半年五元四角　全年十元	每月大洋一元二角　半年六元六角　全年十二元四角	△每英寸每日五角每月三元△全面每月二百元每日五十元△半面每月一百元每日三十元△長期廣告面議	△每英寸每日一元每月五元△全面每月四百元每日七十元△半面二百元每日四十元

青島交通銀行改訂儲蓄存欵利率通告

本行儲蓄存戶諸君公鑒查自政府明令改革幣制以還各界人士羣以減低存放款利率爲救濟工商業之唯一要圖敝行本服務社會發展實業之主旨已斟酌市面情形將放款利率逐漸減低以副社會之期望茲爲適應環境起見用將儲蓄存款利率酌爲改訂除定期儲蓄存款在未到期以前自當仍照原約辦理並俟規則陳奉敝總行改訂後再行開收新戶外其活期儲蓄存款無論新舊各戶均一律自二十五年四月一日起改按年息四厘計息如在敝行每屆決算期內祇存不取者應加息一厘按年息五厘計算以示優待除在敝行留有通信地址各存戶業經分函通知外特此通告

青島交通銀行啓　二十五年三月三十一日

金城銀行

◎資本七百萬元

◎公積金三百廿萬元

商業部　辦理存款放款匯兌代客買賣公債庫券及一切商業銀行業務

儲蓄部　專營各種存款如活期存款存洋一元即可開戶備有禮券滿期六月即可生利會計獨立責任無限

倉庫部　代客堆存貨物棧租低廉押款便利

總行　天津英租界中街

分行　南京　北平　哈爾濱　石家莊　南通州　上海　鄭州　開封　長沙　漢口　蘇州　定縣　常熟　大連　武昌　潼關　新浦

青島分行　河南路　號

電話　經理室五一八〇　營業室三七三八

儲蓄章程函索即寄

青島鹽業銀行廣告

本行創立於民國四年信用久著總行設在上海並於北平天津漢口南京香港廣州杭州等處設有分行各省會均有通匯機關

股本總額　壹仟萬元

已收股本　柒百五十萬元

公積金　五百六十四萬元

業務科目

營業部　存款　匯兌　押匯　貼現　放款　買賣有價證券

儲蓄部　定期儲蓄　整存零取儲蓄　零存整取儲蓄　本息合計定期整數儲蓄　存本取息儲蓄　活期儲蓄　定有詳章備時送閱

電話　經理室四八二六　營業室二七九三

行址：河南路六十八號

電報掛號七七七五號

青島綢緞服裝股份有限公司籌備處公告

本公司租定青島中山路一零三號籌備處設於四樓業蒙青島市社會局批准備案依法招股一俟籌備就緒再行呈請開幕特此公告

青島綢緞服裝股份有限公司籌備處預告

本公司採辦國產綢緞聘請上海專門技師裁製男女新式服裝兼售化妝品童裝及婦女飾品等　冀於繁榮市政　提倡國貨略盡貢獻尚希各界賜予指導無任企盼特此預告

青島綢緞服裝股份有限公司籌備處通告

本公司依照股份有限公司條例組織之各方股款　原定於四月十五日以前集中前已專函通知　茲查尚有未繳付者統希於四月二十五日以前繳付青島中山路義聚合錢莊或本公司籌備處經收掣給收據爲憑以便召集創立會擇期開幕特此通告

王常翰律師事務所遷移啓事

本律師事務所自貯水山路二十五號移於江蘇路四十三號樓上如有委託案件請向本事務所接洽可也　電話四三三二號

徐榮福律師通告

本律師茲受任青島磚瓦推銷有限合作社常年法律顧問此後如有侵害該社名譽信用及一切合法利益者本律師依法盡保護之責

事務所肥城路七號電話五〇二二號

高等寫字間招租

本行大樓第三層出租寫字間地點適中空氣新鮮光線充足租價極廉抽水馬桶自來水面盆多令暖氣俱全如合意者請於營業時間至中山路本行接洽可也

青島大陸銀行啓

上海

中國工業煉氣公司廣告

宜採用純淨養氣

本公司精煉氧氣其純粹成分爲九十九成又八市間經售之次淨養氣約爲九十四成用本公司氧氣切割一英吋厚六十英吋長之西門子馬丁鋼板僅耗用二百二十六公升倘用市間經售之次淨氧氣須耗用四百四十二公升之多較本公司之氧氣消耗量多百分之九十五是以採用純淨之氧氣最爲經濟也現款售價每一千公升一元四角五分外埠另訂

山東總經理　**大昌實業公司**　廣西路三十九號　電話：四二零二

日政府閣議決定升任川樾茂爲駐我國大使

有田建議開會討論對華政策 南京會議將由川樾負責進行

東京十八日．．．透電 日外務省決定升任駐津日總領事川樾茂爲駐華大使，現正待中國政府同意覆文到後，即召川樾返國，指示對華政策，日外相有田，現鑒于對華外交之重要性，曾建議廣田首相，召集外交，陸軍，大藏，海軍四省會議，俾決定對華政策，並決定將南京會議之訓令，授於川樾茂，攜往南京開始進行，

上海十八日路透電 駐南京日總領事須磨，頃正式向中國方面征求日外省升任川樾茂爲駐華大使意見，聞南京方面對此可望同意，

東京十七日電通社電 日政府於本日閣議中，已決定拔擢駐天津總領事川越茂氏爲駐華大使，日內即將發表明令。

東京十七日電通社電 有田外相於本早閣議前，往謁廣田首相，說明將川越駐津總領事昇任駐華大使銓衡情形，以求獲其諒解，無何潮內相亦往謁，作關於地方長官調動之中間報告。

南京十七日電 外交界息，日本駐華大使人選，經一再考慮結果，現已確定駐津日總領事川越充任，並已徵得我政府同意，川越將於最近將津領館事務略事摒擋，即行返國，向政府請訓，然後再來華履新，守島升使館參事。

南京十七日同盟社電 外交部當局關于川越總領事就任駐華大使一節，談話如下，關於川越就任駐華大使徵求同意一節，俟下星期蔣院長在行政院會議報告並徵求該會議承諾後，即行正式回答日本政府，川越總領事在中國各地任外交官，今就任駐華大使，異常適當，況張部長及其他外交首腦部，皆與川越爲熟人，該氏今就任駐華大使，結果定可同意無疑。

天津十八日電 據四月十七日京津日日新聞載稱，川越茂在漢口，青島，吉林，天津等處先後任總領事，約十五年，對華情形可謂熟悉，渠對於就任大使一節，頃向人表示，此項傳說，余保得諸報紙，其外一無所聞，友朋對此事之詢問，殊無法回答，然無論誰爲大使，其駐在地點，最近亦將由上海移居南京，今聞南京使館房舍即將竣工，氏又稱，華北地方，今後將漸趨重要，關於振興產業一事，如只顧日方活動，而其結果使中國受壓迫時，則大爲不可，倘不圖與中國共享福利，則決不能得到眞正明朗化，本人此項意見，無論歸日或赴南京，絕不因地域或對人而有變更云云，又川越茂之略歷如次 川越氏明治十四年生于宮崎縣，明治四十一年卒業於東京帝國大學法科，四十三年入外務省，任職於哈爾濱，漢口後，旋被任爲外務省亞洲局第三課長，其後任職于吉林，青島，北平，瀋甯，廣東，上海，天津等處．其大半外交生活，皆度于中國，以往多居不得意之地位，此次有田外相人事革新之第一聲，即決意起用該氏。

南京十八日電 丁紹伋談，余過去負中日外交折衝責任，覺兩國關係之調整，似難實現，祗要日能尊重我主權，及相互平等原則，雙方當局，更能易地而思所處之地位，不難在複雜中，求簡單解決，在東京時，曾與日外交當局談及，促注意此點，日對華外交政策，不外廣田三原則，只有方式變更，更無政策變更，增兵華北，係藉口辛丑條約，謀擴充爲一師團，日國內備戰空氣雖濃，但爲相對，非絕對，仍充滿若干保守性，故日俄現在雖有小衝突，不致引起大戰，惟日軍需工業，突飛猛進，足資驚異，日貨傾銷，世界各國均不安，與歐美商戰，諒激烈程度，我工業極幼稚，前途堪虞，我在日鮮僑民數萬，生活多感困苦，留學生原有九千，現有逐漸減少之勢。

蔣抵成都

主持軍分校開學典禮 川民衆慰勞剿匪將士

重慶十八日電 蔣委員長十七日下午三時乘自備機離渝飛蓉，顧祝同等及行營職員各機關長官均往機場歡送，蔣蒞場後本擬對行營職員作一度訓話，嗣以時間怱促未果，旋於軍樂悠揚聲中，偕錢大鈞，徐源泉等登機凌空而去，賀國光，韓德勤，文羣，關吉玉，熊仲韜等則乘另一機同往，至隨員等則於上午九時乘機先往，蔣此次係參加中央軍校蓉分校今晨之開學典禮。

成都十八日電 蔣委員長十七日下午四時一刻乘波音機飛抵成都。賀國光文羣韓德勤，熊仲韜等乘另機於下午五時抵蓉，川省黨政軍學各界以蔣委員長在川省剿匪戡亂，解除民衆痛苦，茲又辛勤跋涉，再度來川，特發起盛大歡迎，劉湘以次各軍政長官。黨部及各機關領袖全體出動，學生及各界民衆約五萬人，長起即至機場整隊迎候，行列綿亙數里，鵠立至十小時以上，秩序始終整齊，其擁護領袖之熱忱可以概見，蔣委員長於軍樂悠揚聲中下機後，劉湘趨前迎迓，文武官員在行列中敬禮，蔣委員長依次答禮，步行數十武始乘車赴行轅休憩，劉湘及軍政重要長官隨往謁候，蔣委員長分別接見，垂詢川軍政各情甚詳，又新任川教廳長蔣志澄，勵志社幹事黃仁霖，十七日下午四時半由京乘歐亞機抵蓉，軍校蓉分校十八日晨行開學禮，儀式莊嚴隆重，各級重要官員均將參加，

成都十七日電 川民衆慰勞前敵剿匪將士勝利會，爲慰勞二路軍剿匪勳績，特贈薛岳長勝金章一枚，長勝旗一面，並經大會決定，十八日派員攜大批慰勞品，赴前方慰勞將士，

國府建都紀念

各院部會參加者五百餘人 林領導行禮並即席報告

南京十八日電 國府於今日上午十時舉行建都南京九週年紀念，到各院部會文官簡任以上人員，武官上校以上人員，及國府全體職員等共五百餘人，由林主席領導行禮後，即席報告國府建都南京九年來之經過，繼述締造之艱難，勉全體爲國努力，歷半小時始畢，旋而攝散會。

貴陽十八日電 吳忠信應蔣委員長電召，十七日午乘軍用機飛渝轉蓉，報告黔中政情，省主席由曹經沅代，

羅馬電傳亞王被殺

太子對意議和承繼王位

羅馬十八日路透電 此間有一驚人謠言，謂亞王自阿千奇湖失敗後，現已被殺害，亞太子向來反對仇視政策，準備對意議和，並承繼王位。

銓敘部擬具省銓敘處組織法

要點有四辦理公務員銓敘事宜 △…已轉呈中央核議

南京十八日電 銓敘部前擬於各省設立銓敘委員會，因組織稍繁，現擬改稱爲省銓敘處，以減省經費，此項組織法業經擬具，已呈請考試院轉呈中央核議，該法要點（一）省銓敘處辦理各該省委並公務員之銓敘事宜，（二）設處長一人簡任，（三）內分總務審核兩課辦事，設課長二人，課員四人至六人，（四）省銓敘處施行中央銓敘法令，得制定單行法規。

蘭浦拉號輪載古物開往馬賽

——沿途由英驅逐艦一艘隨行保護——

英著名古物搜藏家展覽珍藏我國古物

直布羅陀十八日路透電 在港外擱淺二日餘之大英公司蘭浦拉號輪，自浮起後，船身並無損壞，茲已於昨晚開往馬賽，沿途由英驅逐艦一艘隨行保護，

倫敦十八日路透電 著名搜藏古物家歐哥福波勒氏，所藏中國美術品，昨日在亞美多瓦展覽，敦請中國駐英大使郭泰祺行揭幕禮，郭氏致詞謂，歐氏搜集此項精美無比之古物，對其才能實屬欽佩云云，此次展覽之美術品，共二千五百件。

日蝕觀測會決定觀測辦法

舉行首次常會議決四案

本市觀象台担任經費百元

南京十八日電 中國日蝕觀測會，十七日下午四時開首屆常會，到該會八機關代表李書華，嚴濟慈，丁燮林，竺可楨等十六人，由丁主席，對觀測本年六月十九日之日全蝕，決定如次，（一）派員四人，蘇俄日本各二人，（二）代表人選觀測項目及地點均由天文研究所及中國天文學會負責決定，（三）經費由該會各機關擔任，計天文研究所一千元，物理所五百元，天文學會及北平研究院各二百元，清華氣象所青島觀象台各一百元，（四）推蔡元培繼續擔任會長。

台人在廈門購不動產極衆

市府已呈中央請示 汕頭浪人毆傷警士

上海十八日電 廈門電，台人在廈購不動產極衆，惟法律不許，日領近正向我交涉，前日並通令籍民，謂中國法院依最高法院判例，否認帝國臣民在廈永租權，於我方甚不利，現正與中國當局折衝，爲集參考資料計，自民二十年前後至今，如執有中國法院承認帝國臣民不動產永租權判例者，希詳細報告云，最近日僑購達觀園亦建本館寺案，市府呈中央請示，日領催甚急，

香港十八日電 汕頭浪人，挾嫌毆傷警士朱日蘊，當將台人黃錦清，林玉霸拘送警署，延福音醫院英醫士賀氏爲朱驗傷，十五日將傷格提出，向日領交涉，日領要求將黃林提回自訊，十六日已被提去，

福州籌備防空演習

定下月中旬舉行

福州十八日電 省會籌備防空演習，定下月中旬舉行，時間兩晝一夜，經費二萬元，飛機由航空署撥用，警報由全市中學生二千餘人擔任，消防由各救火會三千餘人擔任，看護由各醫院四百餘人擔任，已開始訓練。

心理衛生協會

今日午後舉行成立會

南京十八日電 中國心理衛生協會，自由國內熱心心理衛生運動人士發起以來，各方參加者甚踴躍，現該會業經籌備會籌備就緒，定於明日下午二時舉行成立大會。

胡漢民

抵羅浮山擬小住 陳李等昨亦往遊

香港十八日電 胡漢民偕陳融，及女祕書，女公子木蘭等十七日晨乘汽車十餘輛，由廣汕公路出發，午後二時抵羅浮山，寓四囊觀，擬留數日，陳濟棠，林雲陔，李宗仁十八日往遊，

晉共匪陷入重圍

各路軍隊積極進剿 同蒲鐵路全綫通車

太原十八日電 竄擾晉南之匪，分途潰竄，我中央軍及湯軍翁旅先後馳往包圍，分頭猛剿，匪因西有黃河之阻，南有汾水之隔，進退無路，當集合匪衆拚命抵抗，經我軍猛擊，匪受重創後，突出重圍，向鄉甯吉縣方面潰竄，我軍仍積極跟蹤追擊。

太原十八日電 竄擾晉南之匪，分途向河津方面聚集，縣城解圍後，匪之大部竄聞縣屬之固鎮，樊村，禹門一帶，聚集甚衆，我中央第四及第八十九兩師並湯軍翁旅，先後開往包圍，分頭猛剿，匪因西有黃河之阻，南有汾水之隔，進退無路身入險地，當集合匪衆拚命抵抗，經我軍猛擊，匪受重創後突出重圍，向鄉甯，吉縣方面潰竄，我軍現仍積極跟蹤追擊，同蒲路全綫被匪破壞處已修竣，十七日起全線客貨車開始通行，惟組軍憲押車隊，隨車保護，

太原十八日電 鄉甯縣屬林岳廟一帶之匪，被我各路軍隊追剿，遂繞向吉縣境內狼狽潰竄，現我軍正分頭追堵，又中陽三角莊等地一帶之徐劍匪部，被我軍孫楊李各部擊潰後，繞經留譽鎮向薛元溝方面西竄，約兩千人，十四日晚竄抵三交鎮，李家寨一帶，向我守兵猛攻，顯係在晉被我軍剿擊損傷頗鉅，有渡河竄陝北之企圖 經我三交鎮一帶之駐軍及增援之團隊協剿，殘匪甚衆，匪受威迫，始南向冀家垣方面逃竄．我軍團部隊馳往協剿，乘夜向冀家垣方面進襲，出匪不意，當夜接觸，匪即密集多數大股兵力頑抗，我以機槍手彈猛擊，匪傷亡枕藉，不支分股潰竄，此役斃匪七百餘人，我軍團亦有傷亡，據報股匪係劉子丹所部之一二兩團，

太原十八日電 方克猶旅章拯宇團，十四日在冀家垣圍擊劉子丹股匪，出匪不意，接近猛衝，以刺刀格鬥，斃匪七百餘名，戰鬥員三十九名，奪獲迫擊砲兩門，步槍三十四枝，手槍四枝，大刀十六把，刺刀十二把，短劍六把，槍彈六百餘發，迫擊砲彈二十四顆，手擲彈十九顆，剿匪及僞團長乘馬三匹，馱騾毛驢甚多，閻以該團奮勇殺賊，予匪重創，已予該團長少將待遇，

太原十八日電 甯士毅十四日赴後方總醫院，代蔣慰問負傷將士，各官兵均深感激，並決於康復後，繼續奮鬥殺賊，以報國恩，至慰勞品，現已送交綏署，妥爲分配中，

北平十八日電 蒙藏委員會副委員長趙丕廉，前晚由京到平，昨夜十一時四十五分搭平漢車赴石莊轉井謁閻錫山氏有所商談，據趙氏對往訪記者談稱，關於晉省剿匪軍事，據接得報告稱，頗有進展，殘匪已不足慮，外傳軍委會將在井設立行營說不確，中央已派陳誠在晉協同指揮一切，閻主任前向中央請求補助剿匪軍費二百萬，中央已撥付一部，

國聯對華技術合作製成報告書

改進水利發展公路 各問題均詳加研究

日內瓦十六日哈瓦斯電 國聯行政院對華技術合作委員會，曾於去年派遣專家前往中國實地調查，以便推行水利與公路工程，國聯交通委員會，頃以各該專家調查所得，製成報告書，將下列各項問題，詳加研究，即（一）改良黃河水道問題，（二）陝西省之水利問題，（三）綏遠省農田灌溉問題，（四）山西省汾河疏濬工程，（五）山東省小清河與江蘇安徽兩省淮河之疏導問題，（六）全中國建築公路問題，

菲島當局排華

限制華僑營業 決採二八苛制

南京十八日電 僑委會據報，菲列賓當局，以年來不景氣之影響，土人失業者日衆，又感商業權操諸華僑之手，爲引起土人營業，補救失業計，曾一度擬定限制華僑營小商業之辦法，規定華僑店雇用工人，必須行二八制，即菲佔八人，華僑二人，惟因事體重大，未即實行，去年奎松就總統後，對華僑好感不深，移民律較前更苛，近乃舊案重提，將二八制重新審查，已認爲可行，不久將頒令施行，屆時旅菲僑商，更將不堪其苦，又菲島東岸省里巴地方，最近發生排華風潮，僑商恐慌萬狀，我駐菲總領李浩駒已照會菲內務部，請予保護華僑生命財產及消弭禍端。

社論

混沌中之歐局

邇來歐洲局勢，雖日趨緊張；而在緊張空氣之中，似呈混沌現相。意大利窮兵黷武，不惜以最殘忍之戰術，攻擊弱小之亞比西尼亞；而亞國亦不甘雌伏，猶作困獸之鬥；德法兩國互不退讓，妥協殆不可能，英國於東非戰爭有切膚關係，亟盼國聯加緊實施所謂制裁；法之對德日夜戒備之不暇，自不肯廣樹敵人而與英國取同一步驟。蓋法英聯合，勢必促成意德攜手也。在此種情形之下，各有其利害，各有其企圖，勾心鬥角，陣綫迄未判明，以致風雖滿樓而山雨未來，形成撲朔迷離之局也。

歐戰之後，世界和平建築於凡爾賽和約之上；而凡爾賽和約，已爲德國撕毀。歐局之恐怖動搖，自屬必然之趨勢。列強得凡爾賽和約之實惠者，厥惟英法兩國。故其維持和約與保守現狀之心較切；然而狡滑之英國，雖感覺維持和約之必要，猶未肯容許法國勢力之膨脹。十餘年來，英之外交方策，恆露扶德以抑法之意。客歲英國所召集之斯特萊薩會議，力勸法意兩國默認德國重整軍備，不必與德爲難。結果終使德國得寸進尺。於撕毀凡爾賽和約之後，更毅然宣布廢止羅加諾公約，調軍開入萊因非武裝區。吾人謂德之捲土重來，盡由英之姑息政策所造成，良非過當。

最近英國對於意亞戰爭之趨勢，益復感覺不安。蓋國聯實施之所謂經濟制裁，不特未使意大利知難而退，反而加緊其軍事工作。亞京阿狄斯阿巴巴已陷絕境。果使意國將亞境悉行吞併，則英國所受之損失至大且重。第一，英屬埃及蘇丹三千萬人民所托命之查納湖水源，必告斷絕；第二，英國在地中海之霸權，將遭受嚴重之威脅；第三，英印交通，更將因此而橫被遮斷。然則英國究將何以應付意大利耶？聽其自然乎？抑與意國作正面之衝突乎？聽其自然，固非英人之所樂爲；而對意開火，又恐促成久懸不決之大戰，益使英國莫可收拾。何況英國果欲抗意，則非借助法國不爲功；然法國爲對德關係，交歡意國之不暇，苟非英國積極助法以抑德，則英法之攜手，事實上無急就之可能。時至今日，英國所處之地位極重要且亦極艱窘也。

今後之歐局如何？端視英國態度爲轉移。過去英國利用其多面性外交政策，不厚於甲，亦不薄於乙，馴至歐洲局勢陷於混沌，令人無從判明。今英國所遭遇之難題，已非多面性外交政策所能解決。英外交家如恃其慣技，妄期維持和平，恐爲事實所不許也。

兩僞組織訂定條約

張羣外長對須磨聲稱 不承認俄蒙互助協定

長春十八日路透電 冀東僞自治委員會，擬於僞滿洲國訂定條約，僞外交部對此極表歡迎，現在研究商訂條約之各種必要手續，將，僞國報聘使者赴冀東時，開始交涉，

東京十八日路透電 朝日新聞今日登載南京專電，張羣外長對日總領事須磨聲稱，中國不能承認俄蒙互助協定，中國方面決無聘俄抗日之意。

憲法研究臨時會改廿三日舉行

葉楚傖電王寵惠入京參加 王覆電因病未痊不能如願

上海十八日電 葉楚傖昨電王寵惠，戴季陶，謂憲法草案提出研究之臨時常會，決定改二十三日晨舉行，以待親臨指示，敬乞力疾一來，王頃電覆謂病體未痊，不能如願，

上海十八日電 程天固赴錫遊覽已數日，王寵惠祕書馮執正談，王上唇腫處已消，鼻創漸愈，惟自拔去腐牙後，迄今兩三日來，仍感痛苦，

國民大會組織法初稿

立法院開會修正

南京十八日電 國民大會代表，各區選舉辦法，由內部起草，軍隊，華僑，由軍僑兩委會起草，送立院審議，呈中央核定後，再經過立院手續，內部因籌備大會選舉前，一切預備事項，工作極緊張，蔣作賓飭各司每日延長辦公時間一點鐘，

南京十八日電 立法院二十四人委會，十七日下午開第三次會，傅秉常主席，當根據中央原定及增修各原則，將林彬黃右昌等五委所起草之國民大會組織法初稿，全部條文二十條修正通過，至代表選舉法初稿，除其中關係名額分配問題之條文，一律保留，待下週開第四次會討論外，其餘條文亦已修正通過，俟兩法草案全部完成後，即提院會審議，代表選舉法，分總綱，區域選舉，職業選舉，特種選舉，選舉總事務所，選舉監督選舉，及當選無效選舉訴訟，附則等八章，凡六二條，將來辦理選舉之詳細手續，或將由內實各部，及軍事蒙藏僑務各委會，分別負責規定，又東北人士迭請增加代表名額案，中常會及立院兩方面均極注意，日內或將另籌補救辦法，藉慰東北人士之望。

房租糾紛調解法無另訂必要

立院土地兩委會審議結果 將草擬報告呈送核轉院會

南京十八日電 關於房產糾紛調解法案，自經立法院孫院長批交法制土地法兩委員會後，兩會即推定史尚寬等三委員，爲初步審查，特於今晨邀請關係各機關，派員到院開會討論，結果咸以房租糾紛調解法之草擬，時間遠在土地法未施行以前，現在土地法已於本年三月一日施行，關於規定房屋標準租金問題，特援引土地法第一百六十二條辦理，關於房租糾紛調解問題，民事訴訟法第四〇二四〇九兩條，亦有規定，似無另定房租糾紛調解法必要，即將草擬審查報告，呈經兩會核轉院會審議。

黃河下游防工危險

水與大堤平

濟南十八日午後十一時電話 黃河下游蒲台縣境王旺莊一帶，有數段因水漲與大堤平，工情極危險，河局已令下游嚴加防範。

調查滇省民族人種

語言研究所派員工作竣事

南京十八日電 中央研究院歷史語言研究所，於二十三年秋派員赴滇調查民族與人種，至今將及兩年，刻已調查竣事，不日返京。

古物出國

須經核准方得起運 防古玩商私售外人

南京十八日電 中央古物保管委員會，以各地商人仍多私自收買古物，轉售外人，損失殊鉅，近呈經行政院，再度通令各省市主管機關，轉飭古玩商，嗣後運古物出國，應先送委會託專家鑑定核准，發給許可文件，方得運出，

津浦車隊長帶子彈被獲

現押警務段

濟南十八日午後十二時電話 津浦路三〇一次車今晨抵濟，車隊長馬光武帶四百粒子彈，被路警查獲，現押警務段，已電路局請示辦法。

居正

今日由蘇返京

南京十八日電 司法院居院長，十七日在滬視察司法畢，乘夜車離滬，嗣在蘇州下車，視察江蘇高等法院，據司法院息，居氏定於十九日乘夜車離蘇返京，

天文學會

今晨舉行年會

南京十八日電 中國天文學會定明日上午九時在國立編譯館舉行第十三屆年會，外埠會員均已來京報到。

日兵歸國

二百五十人

北平十八日電 日兵二百五十餘人，乘專車一列於十八日下午一時二十五分赴秦皇島，換輪回國，

林義順

靈櫬由滬運京

上海十八日電 林義順靈櫬，十八日晨五時五十五分加掛專車一輛運京。

十三國委員會 調解工作卒失敗

準備向行政院提出報告 行政院定下星期一開會

日內瓦十六日路透電　國聯行政院十三國委員會，本日午後繼續會議時，承認該委員會和解意亞爭端之工作，已告失敗，乃法國不管部閣員彭古新主張，由國聯行政院召集十八國委員會，討論對意實施加緊制裁辦法，行政院已定下星期一午前十時半開會，屆時當由十三國委員會主席馬達里亞加出席，公開報告調解失敗情形，並請意亞兩當事國提出見解，由世界輿論判斷曲直，其有關係各國，再表明立場，然後由國聯行政院加以討論，討論終結，通過一決議案，對經過事實加以紀錄，並再度向兩國呼籲維持和平，至加緊對意制裁，將暫緩實行，抑或將決定延長，由關係各國在延會期中再行討論局勢，現尚不知。

日內瓦十七日哈瓦斯電　墨索里尼所提之初步議和條件，自經亞國拒絕後，十三國委會主席馬達里亞加與國聯秘書長愛文諾，今晨會函告亞國代表，請其重行加以考慮，亞代表頃又表示拒絕，至法國不管部閣員彭考會向義代表阿洛錫提議，立即停止戰事，阿氏亦未提出答案，十三國會定於午後四時舉行會議，其所担任之調解工作，實已歸於失敗。

日內瓦十六日哈瓦斯電　十三國委會本日開會情形極祕密，各國代表僅可攜帶助員一名，十三國代表在會議席上大都表示意見，願見義亞爭端得以早日結束，據聞英外相艾頓與行政院主席布魯斯亦均表示公然之願望，而布魯所措詞尤爲溫和，散會後各國代表猶爲之稱道不已，至法國代表彭考則說明義亞兩國停戰事，乃係國際理想之所寄託，此在法國薪求尤殷，蓋義國對於歐洲事件，因此得以重行積極參加也云云，大會最後議決，主席馬達里亞加，國聯秘書長愛文諾，當於今晚通知亞國代表團，謂委會與義國代表阿洛錫接洽之後，和議前途比較樂觀，務望亞國代表對於時局情形，從新加以致慮，或將第一次所提照會加以修改云，惟一般人以爲義亞兩當事國意見，依然參差，恐仍難於調和。

義國條件苛酷 亞國強硬絕拒

倫敦十六日哈瓦斯電　據負責人士聲明，關於義亞兩國議和問題，任何談判程序，凡超出國聯範圍之外者，均爲英國所反對，此間現以爲欲使和議形式得以改善，其唯一希望，厥爲義國允將所提條件加以修改，苟義國不允修改，則現行制裁辦法，仍當繼續實施也，各該人士現仍主張國聯大會十八國小組委會當即召集，以便研究對義加緊制裁問題云。

日內瓦十六日哈瓦斯電　義國頃已提出初步和議之條件，內容分爲兩項，一，由義亞兩國軍事當局就地談判停戰辦法，亞國各部落應在義軍監督之下解除武裝，藉以保障義軍之安全，二，最後和議之談判，由兩國各派全權代表在日內瓦以外地點舉行之，國聯得派觀察員列席，但不得直接干涉談判，但於談判失望之時，或爲幫助未來協定起見，始可從而干涉，亞代表團對此項條件頃已向十三國委會主席馬達里亞加遞致照會，表示強硬抗議，謂義政府不當居奇索價，其意若云國聯苟若撤消制裁辦法，並對義亞爭端置身事外，則一旦歐洲有事，義國即可援助國聯，此其所建議之程序，若予實行，必將開一不良之先例，而使小國命運岌岌可危，自非亞政府所能接受，又謂亞國所薪求者無他，亦惟國聯盟約之基本原則得以付諸實施而已，此其原則即四月八日法國備忘錄所一再申說者是也，國聯所爲各機關起而擔負責任，此其時矣云云。

義軍南路總攻 亞王行蹤不明

羅馬十六日海洋電　義大利參謀部計劃多日之南路總攻擊，已於今晨開始，南路義軍總司令格拉齊亞尼將軍，已命全軍向哈拉爾進攻，義軍第一八六號戰報宣稱　星期三日之佔領台西，係尼里特里亞軍團之功績，該團由畢羅里將軍率領，於四月九日離郭拉姆沉着推進，于六日之內，行一百二十五英里，沿途由飛機接濟一切軍實，義軍第一架飛機，係星期三飛抵台西，又義京報紙評論上項戰報，稱台西一下，軍收情勢完全變更，日內瓦方面現已不得不採取另一種態度云。

阿斯馬拉十六日海洋電　據義軍司令部傳出消息，義軍決使台西成爲消滅亞軍之根據地，故該城現已變成一強大之軍營云。

亞京十六日路透電　今日此間發表公報，稱亞軍曠隊在奈格利北面擊敗義兵一縱隊，殺死白兵三百二十人，奪獲滿載子彈之載重汽車六輛，及上有大將標識之汽車一輛，亞兵死十七人。

怪彈

英發明戰利器 能穿十二吋鋼板

倫敦十七日電　英國著名冶金專家海特斐爾特昨日宣稱，新發明一海軍用之砲彈，長十六英吋，能穿十二英吋厚之鋼板，而砲彈本身不破裂，此類砲彈一枚，如射擊在機器房附近，可將一戰艦完全毀滅，海氏謂英國軍火工廠現正迅速製造此類砲彈以應急需云，

英美法三國 參謀部談話閉幕

負責方面宣稱結果頗堪滿意 英國可用空軍海軍援助法比

倫敦十六日哈瓦斯電　英法比三國參謀部談話，自昨晨開始以來，連續會議四次，已將所有議程研究蕆事，其工作迅速情形，殊非一般人意料所及，三國代表團今晚在海部舉行全體會議後，隨即正式宣告閉幕，法比兩國代表擬於明日舉行正式會議一次，而於十八日分別返國，據負責方面宣稱，談話結果頗爲注意，此在本社訪員探悉，法比兩國對英國在防禦與反攻方面現有兵力業由談話結果獲得確切之情報，藉知英國兵力用以援助法比兩國，頗有餘裕，尤其在反攻之時，英國可用轟炸機，驅逐機，及海軍封鎖德國之方法，應援兩國，其收效必宏，此與外間所傳相反，惟其陸軍方面，英國之國防計劃若一日未能完成，則其所可調撥之員額，即一日比較薄弱耳，

海牙十七日路透電　前因德軍重佔萊因地而保留在伍之步兵四千名，服特別義務一月後，自明日起，可請假返里，此足徵荷政府現視國際現局一時不致發生危險也，

日選舉舞弊案件 被檢舉萬二千人

議員被起訴者廿八人 連坐失格者五十九人

東京十七日電通社電　違反選舉法者之檢舉，近仍徹底繼續進行，被檢舉者數已突破萬二千名，代議士之被起訴者二十八名，收容中者兩名，選舉委員長之被起訴者，亦達四十一名，此與被連坐而失格者合計，計失格代議士共達五十九名之多，其中政友及民政各占二十八名，昭和會一名，中立兩名，大阪第五區所選出之田中萬逸，亦以所爲嫌疑頗重之故，已於本日隨據有拘捕公文之司法警察來東京，

英答覆土國 修約照會

承認應即開會討論 發表具體意見有待

倫敦十七日路透電　土政府請求修正洛桑條約中關於達達尼爾不設軍備條文之照會，英政府頃已以與答覆，復文首對土政府以正當態度提出此項建議加以讚許，並謂英政府承認應立即召開會議，加以討論，不稍延遲，但英國須待與各自治領會商後，始能發表詳細意見云，

西班牙總理 莫柴拉

宣言保障共和制度

馬得里十七日海洋電　西班牙總理莫柴拉昨向國會宣言，政府決以全力保障現行之共和制度而不對任何其他制度讓步，莫氏述及現頃層出不窮之暗殺事件，及流血慘劇，謂凡此皆爲共和國之敵人所爲，至財政形勢之，所以窘迫者，莫氏指稱，皆因多數有產階級自銀行中提出存款達五萬萬西幣，致令金融市場發生恐慌之故，莫氏結語謂，爲今之計，政府已不得不採取強有力之辦法，取締一切危害共和政府之企圖云，

大仁堂 立愈久淋 **白濁丸** 完全保好各界證明一准有效

敢稱治淋神藥服用非常簡單愈淋非常速快無論新久白濁下淋尿後淋偏墜腎虛老濁常年不斷用過千方百藥不好洗療注射無效此丸只用一盒立愈奇方奇藥與市上各種成年藥確有所不同男婦淋病完全包愈小盒二元大盒四元

大仁堂 婦女 **破血丹**

此藥專治婦女經閉不通數月不見腹中積病左條右塊血聚成癖肚大形成血蟲癆症鬼邪神病孩死腹內不下一切雜疾隱病凡婦女血水不見之病千方百藥治不好此丹只用一付其病立下重者三付百病化爲血元水氣不傷百試百驗每付三元

消毒大王一掃丸

此丸效力非常之大凡是男女染毒之症發生軟硬下疳腫痛毒串即胃痛老毒不淸淤毒不淨皮膚瘀治一切新舊毒症遍治不好打針無效筋服此丸其毒立從二便消出一掃淸完永遠除根每盒二元另有詳章此藥北京各界馳名實有特別效驗

調經止帶丸

一盒保好無效退洋婦女白帶久而最傷元氣月經因之不調百病因之而生面黃肌瘦飲食無味有時燒冷腰腿酸痛頭暈肚痛赤白帶下之症一盒保好常服延年每服四角每盒二元服法另有詳單

北平 **張氏保肺丸**

潤肺化痰定喘止嗽寬胸順氣立見神効不論男婦老幼年深日久勞傷咳嗽吐痰代血夜不安眠咳嗽不止一切風寒咳嗽等症服此一付立効三付斷根每服大洋一角

調經養血保眞丹 婦女常服永保平安安胎種子坤中之寶

專治婦女經血不調月經前趕後錯經期腹痛血色不正病塊崩漏白帶下寒流白腿疼兩脅發脹酸脹墜痛腰病膈悶嘔吐惡心食涼流血成病左條右塊氣短神虛頭暈頭痛四肢酸軟咳嗽痰喘氣血兩虧午後發燒作冷面黃肌瘦不思飲食日輕夜重自汗盜汗身體素弱胎前產後失經作病或姑娘經閉乾血癆症服此丸立服立效一切新舊經血不調百病皆治藥到病除常服此丸調經養血滋陰補虛安胎種子最稱女界寶丹服法另有詳單每付三角半打一元六角一打三元外埠函購加郵二角

開竅耳聾丸

不論男婦老少遠年今日耳聾耳底耳痔耳內嗡鳴有風聲樹聲或因幼小耳底舊根或因槍炮驚傷或因腎虛病後失調一切耳竅不通不聾之病用過中外各藥不好只用一小料一元二全料四元

化癥淨面水

主治酒刺粉刺面生乞疸雀斑汗斑面皰黑癍積癆麵皆有奇效　臉風霜白癬汗疹皮粗一切面部各種色痣　大瓶五毛小瓶三毛

心胃氣疼丸

不論何種心肝胃痛氣疼胸疼肚疼及胃吐酸胸膈飽脹痛食入即吐積滯痞塊等症多年老病服用此丸解鬱舒肝寬胸順氣痛疼立止凡由肌飽或急氣多得之病三付准好每付二毛一盒六付一元

青島 **分銷處**

太和春…金鄉路　萬春堂…高密路　福海藥房…黃島路　德豐永…博山路　台東鎮威海路泰和堂　會海藥房費縣路九十一號

各縣代售　坊子…豐記藥房　青州…中西藥房　淄川…益華號　周村…同興茂

大仁堂藥房

煙台分銷處：福記銀樓南門大街　外埠函購加郵二角寄信濟南大仁堂　濟南小分處　緯六路銷　博山慶雲鞋莊稅務街　濰縣衛生堂東關瓜地市街

三井水火保險公司廣告

啓者本公司在中國各大商埠辦理保險已有多年久爲紳商所信用茲爲便利營業起見凡有華人保險一切交易特重託「泉記眼房」代理保費格外從廉設有不測賠款迅速如蒙賜顧請直接與「泉記眼房」閻銘泉君接洽可也　泉記眼房現寓邱縣路三號宜生太內或用電話通知均可

閻銘泉代辦房產土地買賣　電話四三五三

神內醫院

敝院自開幕以來頗蒙各界歡迎對於中外患者之醫治無不盡心盡力治療院內設備完潔僕役殷勤看護格外周到隨呼隨到無不應時而來能使患者心裏爽暢立刻即愈並有精通外華語醫學關於病源問答毫無阻隔於治療上亦頗覺便利

△主治科目　內科　小兒科　皮膚花柳科　X光線科

門診　午前八時至十二時　外診下午隨診

院長　神內正範

院址：青島德平路十號　電話：四七七五

福祿壽大戲院

今天公映　米高梅公司特裝針貶社會巨片　今天公映

都市墮落生活大巡禮！

合演 薇姬白羅絲及海倫黛維姬

魔窟 情絲

色情文化全部刺激的陶醉！鬼蜮伎倆無窮拜金的瘋狂！

不夜之城聲色　徵逐神祕之街　攝魄銷魂　都市中之尤物　均在片內出現

特別加映 勞萊與哈台　短片「他們第一次的錯誤」

「人猿泰山」韋斯摩勒之勁敵！

泰山奪寶

新的泰山　新的緊張　新的恐怖　新的惡鬥

出死入生跡火渡水跨獅斬鱷伏虎征蠻飛騰跳躍奪寶劫美集人獸奇觀萬獸爭王之大成集人猿泰山諸大名片之精華

△注意映期▽　△注意映期▽

明星大戲院

每日五場　四月十九，二十，廿一連映三天　循環開映

幽默大師……滑稽泰斗

已故鉅星 惠爾羅吉士 偉大遺作

平淡中顯出緊張，滑稽中含有至理

姪少爺的性命，姪媳婦的一生幸福，都靠他賽舟的勝負而決定！

洗冤錄

使你看了笑，想着再笑，且不厭百回看之價值！

惠爾羅吉士不僅爲一銀幕上所著名之明星，且爲文學家，新聞記者，生平所演各片均係諷刺現社會制度不良之悲喜劇。昨歲因乘飛機失事，不幸死於非命，全世界影迷聞之莫不同聲追悼。本片係其最後遺作，亦爲其最得意之作，機會不再，幸勿錯過！

下期公映

人類至性至靈的暴露！女性至情至心的剖視！

凱絲玲赫本女士

王於一切超於一切「小婦人」紀錄之作

使你同情地流淚！ **小牧師** 使你會心的微笑！

體重增加二十磅

於服用韋廉士醫生紅色補丸不久之後

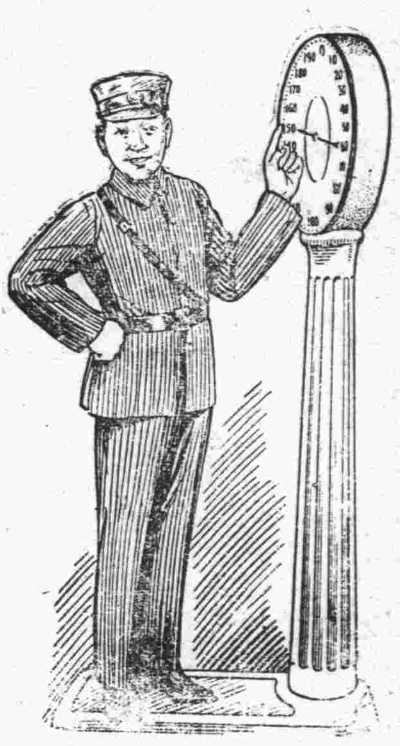

君之身體苟非已經過胖則體重增加｜尤其是因疾病衰瘦之後｜總是良好現象夫證重減輕原因血液失其培補人身細胞損耗之本能然則體重增加當然爲表示問題之反面矣既衰之血液欲使之復能抵抗疾病復能培補損耗服用世界馳名補血健腦良品韋廉士醫生紅色補丸實係最可靠方法之一下刊張毅之君一例亦足以証明此丸如是之功效焉

張君前任廣東高等師範學校軍事教練員現寓廣州連新路一百零五號其來書云「余因用腦過度精神彷彿記憶不佳馴至精神衰弱驚悸怔忡藥物紛投均無卓效最後閱悉韋廉士醫生紅色補丸之功乃試服之不久前疾盡失胃口大開精神勝昔而體重亦漸增至二十餘磅之多足見韋廉士醫生紅色補丸功効偉大也」

韋廉士醫生紅色補丸去病强身宜男宜女宜老宜少其治療血虧腦弱體虛胃呆早老失眠神經痛臀尻痛腰肌痛瘋濕痛以及婦科各症業已屢試屢驗矣　各藥房皆有出售或向上海江西路四五一號韋廉士醫生藥局函購每瓶一元五角六瓶八元郵力在內

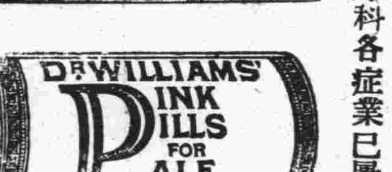

妻女咳嗽先後告愈　均由含用韋廉士吸入止咳片

韋廉士吸入止咳片老少中年一列適用且其奏効之速尤非咳藥水咳藥丸所能望其項背此種事實信而有徵茲又有顧壽康夫人及其女公子兩例增其證據矣　顧君近自浙江武義郵局來書云『小女慶雲日前忽染咳嗽日夜不停其狀頗危頻投諸藥俱不見效日漸疲困瘦弱不堪後經友人介紹試用韋廉士吸入止咳片其咳旋止誠奇効也慶雲身體現已復原精神活潑矣近來內子亦染咳症亦由此片治愈之也』韋廉士吸入止咳片含於口中緩緩溶化即揮化一種芬芳爽適之治療氣體其氣到處立能止喉癢化積痰治咳嗽傷風喉痛氣喘以及喉膈各疾　各埠大藥房皆有出售或向上海江西路四五一號韋廉士醫生藥局函購每大瓶大洋七角五分小瓶六角郵力在內

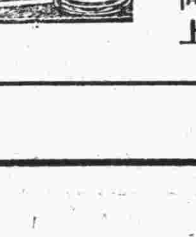

飛艇牌各種油漆

不怕水燙　不怕日曬

各五金顏料店均有代售

天津永明漆廠出品　實業部獎狀褒字第貳拾叁號

本市總銷處　**心合成顏料莊**　海泊路四十八號　電話五五四七號

飛艇牌　註冊商標

新農菓樹園出售特種蘋菓及洋梨等樹苗欲購者請速來本園面議

地址青島市外李村老窪嶺

戒烟

鴉片一物在藥理上能制止各種疼痛鎭靜咳嗽以及苦腦不安等症初則用以治病久而嗜好成癮迄癮已成即現貧血羸瘦精神不振意志薄弱遇事因循此時欲罷不能欲去不得誤國害民莫此爲甚敝院戒治烟民不下數千毫無痛苦有口皆碑茲爲普遍戒烟起見特將費用減輕並採集各國戒烟良藥其有因宿疾而成癮者可使其病與癮一併解除恢復健康誠戒烟之良機也茲特規定簡易辦法如下

戒除日期●住院戒與不住院戒約七日至十四日

所需費用●由二十元至六十元

強初醫院謹啓

湖北路二八號　電話三六六〇　五〇〇四

上海第一流賓館之新供獻

便利舒適　特闢中式房間一切設備以適應國人之生活習慣爲原則每間附有浴室電話妝備紅綠香茗並設家常國餐供客進用招待侍奉熟諳周到務期賓至有如歸之樂

恬靜幽雅　崇樓高聳與市街喧囂隔絕面臨跑馬廳空氣新鮮景色宜人至于招妓徵歌呼盧喝雉有礙住客清靜等事一律懸爲厲禁

清潔衛生　房間無論大小傢具器皿不染一塵浴室缸盆光潔耀目巾被枕褥經常消毒洗濯無論包月短住每客均贈定織拖鞋簇新面巾以重衛生

租金平允　租金每日自六元起（以國人為限）論月另訂特價本飯店環境優良住客除租金以外決無意外消費之可能

上海　**國際大飯店**　謹啓

美華禮品社向顧客道歉啟事

敬啓者敝社近因定貨湧擠缺少人手以致出品遲延不克如期交貨殊深歉仄茲由滬上聘到電刻專家數位業已抵青即日爲本社服務嗣後顧客定貨當日可取以副雅意特此聲明諸維

垂照不宣

地址中山路一零一
山東戲院隔壁
電話四二六八轉接

贈閱

節育指南

即●家庭生活之新觀念：●德國依博士原著譯成華文費三十餘年之經驗及二代父母證明最便利節育方法絞盡腦汁以服務公衆爲職志爲貧病女子不宜生育者闢一線生路●凡家庭繁殖太大而速殊非父母之福反致受累首先當自審己身之經濟狀況以免己身及嬰兒兩受其困使每孩生時爲母者得能全力撫養爲父者亦能從容籌措若輩子女能長成而快樂又康健而爲社會上有用之人其機會之優爲何如！如欲索閱者請開明詳細姓名住址並將此廣告裁下寄至上海郵政總局信箱第壹貳貳貳號當即寄奉一冊　青島

青島佳信神州集成藥房總經理上海百昌行

補血强身

君覺疲憊乎，神經過敏乎，不時患病乎，請服華大寶利鰲魚肝油，以資滋補而臻健康。此油含有鐵燐鈣鉀等質，及其他種種元素，足以開胃補血，增長肌肉，既無油味，又無腥氣，請日服之

有純淨及含鐵性二種　大瓶十六兩小瓶八兩

美國　華大寶利大藥行精製

中國經理　美商華納公司

山東經理總批發處　青島海陽路四號　聯合貿易洋行

WATERBURY'S Compound

華大寶利鰲魚肝油

各大藥房均有出售

名不虛傳！

各大葯房均有出售

數十年来兜安氏藥膏始終最佳

皮病而用劣葯以致轉劇或釀成惡性者往往有之欲免此虞而求速愈當用「兜安氏馳名藥膏」此膏乃皮膚病最佳葯品質效超羣盛譽久馳功能拔毒消腫止痛生肌愈而無疤凡屬皮病無不立愈兒童嬌膚尤應採此

上海兜安氏西藥公司

味の素

(味之素)

張小姐所燒的小菜，人人贊成，有一次的菜，總然不及以前美味，後来張小姐從廚房裏拿了一瓶味之素来加一点，頓時變成美味，這才知道張小姐的小菜這樣鮮，全靠味之素。

(C—73)

全世界最前進的淋病特效藥

德國製造

梅濁尅星

五淋白濁　一盒斷根

淋病：非「透膜殺菌」不能斷根，「透膜殺菌」：惟德國「梅濁尅星」有此特殊藥力！君欲淋病斷根，請即日購服譽滿醫林之「梅濁尅星」！

特種梅濁尅星　滲透性特強　治療力特速

附郵十分寄上海郵箱一四六五號柯爾登洋行奉贈梅濁尅星樣品及說明書

藥房均售

青島總經理　漢成大藥房

各大藥房均有代售

各油坊……注意……欲求省工多得油者請購

長順鐵工廠新出品之

冷汽札油機……省工耐用……價目克己……

敬啓者敝廠自開辦以來專製油坊機器用品然所造柴油發動機棉油機碾豆機各種機器已蒙各界贊許爲求實業發展更爲自勉現因提倡國貨之際特供給油坊家需用便利起見於上年十月間由本廠技師精製冷汽札冷汽崩崩壓力機本機器用電力機汽力機柴油機發動均可現在此種冷汽札已在本市按設多部試驗成績極爲優良不但適用靈便而且省用工費較普通札油機出油尚多眞乃油坊用品莫大之益敝廠恐未週知特此登報聲明倘蒙惠顧請駕臨敝廠考驗定竭誠歡迎價目格外克己並派專員領導至已按設完備各家參觀方知言之不謬也

青島東鎮　和興路六十二號　電話四九七四

立愈咳嗽白松糖漿

功能止咳化痰潤肺止嗆專治傷風咳嗽其效如神

上海科發大藥房監製

各埠各大藥房均售

新式可樂泡

發光較亮二成以上

飛利浦 PHILIPS

用雜牌燈泡，費了十成電費，而只得到六七成的光度，換一句話說，就是損失了二三成的金錢。以電費十元計算，就損失了二三元。雖然在泡價上省下幾角錢，仍舊不合算。精明人，因此都用的確可靠的飛利浦老牌燈泡。因為飛利浦老牌燈泡，發光較亮二成以上，最是合算。

各大電料行均有出售

上海中和燈泡公司

飛利浦　老牌燈泡

B-3-36

本市新聞

中校員生 服勞役昨已結束
各校皆著良好成績　塡坑平路有益建設
沈市長陪韓主席到場參觀

青市府遵照行政院頒佈人民服役辦法實施學生及公務員服勞役工作，本週爲全市男女中學生，及教育局職員工作之期，自星期一開始，至昨日十八，已告結束，記者特於昨晨赴各區參觀各校學生工作狀況，適逢沈市長陪同韓主席亦至禮賢區參觀，茲誌各情如次。

工作狀況

記者於八時半，首先赴觀象山崇德中學生分班區，至時適全校學生工作交替之時，全體學生工作精神極爲興奮，校長王文坦因事赴平，由教員督同工作，極爲努力，施工地段位于觀象山之陰，地坡而多石，學生工作熬是費力，但學生爲免担負之重，隨山坡之高下以雙木棍扳拖拉，費力少而時間又經濟，且免肩負之苦，是亦實地工作之經驗，記者旋轉赴西鎮菠菜地禮賢中學工區，該地爲一堆垃圾場所，北上段爲高坡，南下段爲深坑，該區共分三部，一部爲初中學生，一部爲高中學生，其工作均按劃定地段平地塡坑，教育局一部職員，在高中部之一端協同工作，另一部學生則自海沿拉運沙土鋪蓋用垃圾坑後之地面各部學生分工合作，成績極佳，因該校全體教職員之努力工作，以身作則，使學生欲脫懶亦不可能，惟該地接近牛皮牛骨工廠，且地下盡屬垃圾，氣味薰人，令人難受，該校在此種環境之下，依然努力工作，十時許，適沈市長陪同韓主席及濟方各要人，游覽多時，並在場以學生服役作背景，由記者代攝一影，以留紀念，韓氏等對於沈市長之治下有方，及學生之努力從公，極爲稱贊，旋沈市長陪同韓氏等赴碼頭參觀，記者亦離該區轉赴湛山市立中學工區，該校工作區域爲太平角四路與環山路，兩路上接長約四五里，兩路之間共有山溝五處，與崇德及禮賢相較，可謂各有其困難之特點，該區亦有教育局及體育場職員參加工作，該校校長董志學，及全體教職員，分段與學生合作，努力施工，除兩路平面已粗具成績外，並已塡妥山溝，使路面啣接，可以通行，當記者到達該區時，瞥見一白髮長髯之老者，與學生共抬土筐，近前觀之，却係董校長之尊翁，爲學生加油也，至十一時許，記者轉返第一公園，參觀市立女中與文德，聖功兩女中植樹工作，三校女生前三日爲捉害虫，糊製菓樹袋，後三日又改爲刨坑植樹，三校共分三區，市中在旭山之麓，屬於公園之上段，文德居中，聖功則在西段之桃林，三校學生由校長及教職員督促，爭先恐後，從事工作，午刻即在場野餐，學生于勞作之後，享此春光佳趣，故精神興緻，極感愉快，尤以六日工作昨日已告結束，故女生無不歡天喜地，活躍於春光明媚之中山公園也，總計此次參加勞役工作者，男女共七校，記者利用一日工夫，參觀七校工作，惟李村中學居市外，相距過遠，未便前往該校之勞役爲在本校闢操場，預料亦必有相當之努力也，總觀各校勞役成績，堪稱良好，是亦青市建設上之一大收獲云。

又訊，在勞役開始後，除教育局長雷法章，每日親至各區視察外，昨日因屆結束之期，雷氏特派第一科長許筱山，第二科長吳其瑞，及督學奚均祁，會同工務局王科長，至各區視察工作成績云。　青島

日艦隊蒞青
引得市民興奮
昨日棧橋北首人山人海目的不外人看人　何時我國兵艦有此鉅額那才看得更有趣

〔穀〕

日本的聯合艦隊六十餘艘，已蒞青數日了，這幾天本市的日本僑民興奮的很，開歡迎會，贈僑賞品，同時官兵下地，遊覽景緻，或購買物品，所以大街小巷，差不多都有日本海軍仔，尤其是日本商店集中地和中山路，他們的人數更特別的多，這樣來也引起了我們國民好看熱鬧的心理，都成羣結侶，遨遊于街頭巷尾，看看不常見的景緻。

昨天氣候格外的暖，大家越發動了看熱鬧的興致，我們走到棧橋北首一看，真是鬧熱極了，不但是日本海軍和僑民，集聚了許多，就是我國市民也圍聚得人山人海爭看熱鬧，這不能不叫我們佩服我們市民的豪興。

那些看熱鬧的市民，各色人等都有，老的少的，男的女的，摩登的，莊戶的，醜陋的，俊俏的，正經的，歪斜的，商店夥友，販夫走卒，穿紅着綠，爭豔鬥奇，好像趕什麼會似的。

大家你靠着我，我挨着你，肩摩踵接，人人的臉上都欣欣然有喜色，如果碰到男女雙方奇裝異服，惹人注意的，彼此之相看兩眼，竟把看熱鬧的事忘了，噢，原來大家的目的，都是爲了人看人。

有些時髦打扮的，三一堆，倆一羣，徜徉于沙灘之上，樂得和那小鳥似的，咱也不知道他們心裏到底爲什麼這樣樂，竟會興奮成如此的樣子。

北里的姑娘，和落溷的暗花，也都一齊出動，到這裏來賣弄色相，更惹得一般登徒子，趨之若鶩，油頭粉面的小流氓，也許爲的來看她們，目的不在看軍艦。

管他看人看兵艦，咱且不管，不過在這種情形之下，記者倒引起了一點感想，人家有這樣多的兵艦，僑居本市的日本的僑民，當然覺得很榮耀，興奮是值得的，我們看見人家未免相形見拙，那一天我們也有這樣多數兵艦，停泊在前後海，那時大家成羣打夥的出來看一看，才覺得更有趣味呢。

財局放租公地之結果
租出共計二十餘號

財政局第十四次放租公地，已於十七日開標一節，已誌報端，茲將開標結果，採誌於下。武勝關路十四號公地競得人鳴鳳堂，每公畝租權金二七八元二角，二十一號競得人蕭伯林，每公畝租權金一八九元，二十二號競得人李欣，每公畝一八二元三角，嘉峪關路十一號，競得人吳意如，每公畝一八〇元五角，十八號競得人張有才，每公畝一七八元一角，二十號競得人李欣，每公畝一七九元一角，二十二號競得人趙煒賢，每公畝一九〇元二角，二十四號競得人張永，每公畝二百十三元一角，嘉禾路十七號，競得人張春舫，每公畝三百三十三元，廿一號競得人干過鑾，每公畝二百六十元四角，廿七號競得人梁善慈，每公畝一九〇元，四十四號競得人于笠亭，每公畝二二〇元二角，四十六號競得人邢漸逵，每公畝二二二〇元二角，五十號競得人巴伯納，每公畝一九三元二角，嘉定路十六號，競得人于金壽，每公畝二六一元六角，十八號競得人于培瑞，每公畝三百〇二元，二〇四號競得人江一山，每公畝二〇一元六角，廿二號競得人江一山每公畝二三一元六角，廿四號競得人江一山，每公畝二〇一元六角，廿六號競得人江一山，每公畝二〇一元六角，伏龍路三號，競得人繽文憲，每公畝四三六元，五號競得人雙德堂，每公畝四七九元，七號競得人張柏生，每公畝三八五元，九號競得人喻國志，每公畝二四五元二七，十七號競得人繽文憲，每公畝二八一元，六十四處競得人李葉亭，每公畝二六七元四角。　民言

魯省府韓主席 今晚離青返濟
昨至山大參觀……

山東省主席韓復渠氏來青後，連日與中日各界酢酬，極爲忙碌，昨日上午沈市長陪同韓氏參觀學生服勞役情形，及市區各項建設，韓氏於今日(十九)招待日海軍官員後，當晚即離青西上返濟云。

又訊，韓主席，沈市長，於昨日(十八)下午一時半，赴山東大學參觀，由校務會諸人陪同參觀科學館，工學館，體育館各處，並述該校近況，韓氏至三時半始離校云。　青島

膠路車務處 勸沿線居民小心火車
特別舉出險原因八種　告男女老幼切實注意

膠路車務處以頻年以來，鐵路軌上時有火車軋斃行人之慘劇，死傷性命數字驚人，現爲警惕沿路附近居民注意，愛護自身生命，免招慘禍起見，特印具大批宣傳告白，於昨日上午分發本市及各站，擇要張貼，以期收得未雨綢繆之效，免致再蹈過去覆轍，茲將該項告白，原文錄次。

告白

生命是人人所寶貴愛惜的，這句話無論老幼男女個個人都曉得，差不多用不着細說，無奈靠近鐵路的人，不知道小心火車，因而軋掉頭顱，軋掉手脚，斷胳折股等等不幸的事，每年都不在少數，統算起來，二十二年這一年傷亡人命總數共有八十五名，死的是三十八個人，傷的是四十七個人，二十四年傷亡人命總數共有九五名，死的是四十三個人，傷的是五十二個人，每年死傷這麼多的人命，實在可憐，豈是人們不知道寶貴愛惜各人的生命嗎，仔細考查，被火車傷亡的原因，約有八種，(一)，偷乘貨車，恐被盤詰，中途跳車，致傷或亡，(二)，行人逼近軌道行走，被車撞倒，致傷或死，(三)，機車駛近，行人推小車，或騎驢，或步行，越軌搶路，致傷或死，(四)，列車進站，尚未停穩，搶着下車，失足落軌，致傷或死，列車出站，偷攀上車，意圖私乘列車，或偷煤被列車摔下，致傷或死，(六)，情甘自盡，臨時倒入軌內，被車軋斃，(七)，站內調車時攀車偷煤，或車底掃煤，致傷或死，(八)，在鐵路橋梁上行走，或在軌道上坐臥，臨時躲避不及，以致傷亡，種種原因，非只一端，現在希望各位鄉長村長，轉相勸告，做族長的勸族人，做家長的勸家人，做父母的勸子女，做兄長的告弟妹，不要輕生尋死，不要搶越軌道，不要冒險跳車，不要偷煤拾命，至於行人們，千萬不要在火車道或鐵路上面，橋梁上面行走，停留觀望坐立，經過與火車道交叉之浮路時，必須向兩邊看看，沒有火車，始可通過，上下火車必須等車停住，最簡單最緊要的一句話，還是不要妄記小心火車四個字，能照樣時時刻刻勸告留心，每年可以減少傷亡許多人命，實在是最要緊的一件事。　捷聞

春季運動
五月十日舉行

本市今年春季運動會，教育局已規定五月十日舉行，體委會及體協會，定本月二十二日開聯席會議，討論籌備事宜云。

青年會昨晚舉行講演
聽衆約二百人

青年會會員參觀團，於昨日(十八)下午一時由該會出發參觀，計至海軍飛機廠，感化所，無綫電台等處云。

又訊，青年會于昨晚敦請樂大樂博士講演，講題爲「法西斯主義及其方法」，由費宗之譯譯到聽衆約二百人云

四滄村鎮長訓練班
補行開學典禮再延期
改于明日午前舉行

四滄村鎮長訓練班定於十九日補行開學典禮之消息，已誌前報，茲悉今(十九)日因市長無暇前往訓話，該班開學禮再延至明(二十)日午前舉行云。

又訊，農林事務所爲使各村農人明瞭驅除病虫之手續，以資保全農作物起見，特于昨(十九)日派推廣部職員劉松安率工人二名，攜帶儀器，到四滄村鎮長訓練班作驅除病虫之表演，使各村鎮長觀摩，以便傳遍鄉區云。

日艦隊今日午後離青
昨日午後高橋司令官　招待各界參觀長門艦

日本第一二聯合艦隊來青後，其司令官高橋大將，與加籐中將連日與沈市長，及韓主席互訪之消息，已迭誌前報，昨晨高橋，加籐二氏，特在艦上設筵，招待韓沈二氏，並邀各要人作陪，賓主極爲歡洽，至昨日下午一時半，高橋司令並邀本市中外各界同人，暨隨韓主席來青之張將軍，過顧問等，并本市日僑赴長門艦參觀，前往者中外共三百餘人，由高橋司令及其他長官殷勤招待，除引導至各部參觀外，並備茶點款待來賓，至四時許始各離艦返回岸上云。

又訊　日本聯合艦隊，定今日(十九)日自午後二時起，陸續離青　返回佐世保云。

春季排球 今日爲四週比賽之期
……男高膠濟對海關……

春季體育競賽會排球賽今日(十九日)爲第四週舉行之期，男女各級原有六場，惟中級各組因服勞役完畢，須少事休息，方能比賽，今日(十九)下午三時半，除男高膠濟對海關外，其餘正決定延期舉行，至二三四各週未賽各場何時補賽，尚未定云。

又訊　海關足球隊定今日(十九)日下午二時與工務局隊作友誼賽，地點在體育場云。　青島

三路軍招考 初級人材
在青貼布告

第三路軍在本市張貼招生布告。其大要如下一，宗旨，以造就初級幹部人材爲主旨。二，資格，高中畢業或同級學校畢業，年在十八歲以上，二十五歲以下，體無宿疾者爲合格。三，待遇修業期間宿膳服裝書籍等費統由官發，畢業分發各師旅充初級幹部，四，學期，一年半畢業，五，額數，二百四十名，六，報名地點濟南第三路軍軍事教育團，七，報名，由四月五日起至五月二十日止，每日上午八時至十一時，下午二時至五時本人隨繳最近四寸半身像片兩張，暨畢業證書，八，考試，一，科目，體格，口試，學科，黨義，國文，英文，中外歷史，中外地理，物理，化學，代數，三角，幾何)。二，日期，體格檢驗，口試於五月二十五日舉行，學科於五月二十八日舉行，時間臨時布告，三，地點，濟南第三路軍軍事教育團。

自縊男子
觀象山上發現　諸城人王廷進

昨晨觀象山後坡，樹上發現一縊死男屍，當由人報由該管一分局四分駐所第十五派出所派警將其解下，死者年齡正壯年，約二十餘歲，新推半頭，上身着半舊花布夾襖，內襯衛生衣，下着黑色棉褲，綫襪布鞋，係用細麻繩自行在樹上縊死，頸有極顯著之深痕，四分駐所曾巡官帶警前往勘察，在死者懷內搜有書信一封，別無他物，聞死者名王廷進，係諸城籍，曾在本市某洗衣局，收衣服，其信件，即多日前托其友人王子元(在膠澳旅社作事)，代爲謀事之薦信，自殺或係因意志薄弱感生活困難而出此下策，午後三時許經法院檢察處派員相驗，屍陳樹下，圍觀者如堵，聞死者胞兄王廷開在本市鮑島作事，警所已通知領屍埋葬云。

無法投電報

日期	電報號數	發報局名	收報局名及收報人姓名住址
四月十六	五五二七	渭南	三〇五七青島
四月十七	五六五七	維縣	三八五二青島
四月十七	五九二七	大連	四五五八青島

簡訊

△△燕京大學校友會青島分會，於十七日晚七時假市立女中召開第二次校友坐談會，到十數人，由教局雷局長報告東遊感想云。××

△△鐵中黑獵兩籃球隊，定今日(十九)下午三時半會師，交戰於匯泉體育場云。××

△△美國遠東艦隊，於(十七日)日抵滬，聞將來青遊覽云。××

△△榮城縣縣立第二小學參觀團，一行十三人，於昨日(十八)上午由教員張秀榮率領來青，參觀本市教育，並遊覽名勝，留青三日，即行返校云。××

△△本市商品檢驗局血清製造所，爲華北製血清之唯一機關，年來所製血清，行銷各省，成績極佳，該所茲又自製獸藥多種，效驗頗著，特呈實部請令各地畜牧場所採購，以挽利權，而資倡銷云。××

△△市府所屬各局台所公務員，定於下星期開始服勞役辦法正在擬議中云

青島市政府購辦委員會通告第一九一號

案查本會現擬招商標辦碼頭運輸管理處製職工夫役學生夏季制服各商有願承辦者，可自本年四月十七日起，每日於上午九時至十二時逕來本會，領取標單及說明書等件，詳爲閱覽，即將該項價格切實估計，塡註封固，以便投標，此項標函統限於四月二十四日下午二時投遞本會，即時當衆開標，過期標函，概作無效，特此通告，

本案投標保證金一百元

中華民國二十五年四月十六日

訃聞

不週

不孝冰如等罪孽深重不自殞滅禍延顯考明宜府君諱德馨痛於中華民國二十五年國曆四月八日夏曆三月十七日丑時壽終濟寓正寢距生於前淸光緒八年九月二十五日寅時享壽五十五歲不孝冰如在濟從事新聞事業隨侍在側親視含殮不孝九如肄業青島市立中學聞電匍匐奔喪先後遵禮成服茲涖卜於國曆四月廿五日夏曆閏三月初五日家奠廿六初六日揚幡受弔即日未刻發引由刻安葬於濟南西鄉段店鎮迤東新阡之次伏冀

友鄉世學戚誼　居期　光臨殁榮存感哀此訃

孤子何冰如 九如　泣血稽顙

孤女 月如 桂雅　泣血稽顙

齊期孫 男家駿 女家珍　泣稽首

族繁不及備載

喪居濟南經四路緯二路西十五號本寓

Veramon
Schering
凡拉蒙
立止一切疼痛
服凡拉蒙後頭痛立即消失工作照常
各大藥房均有出售

404
彈子揷鎖
SLINGLOCK
近代銀行大厦公寓旅舍寫字間住宅郵船火車皆已採用各大公司及五金店均有出售
既是彈子門鎖　又是普通揷鎖
最新時代一物兩用之門鎖
經濟　美觀　實用
彈子鑰匙個個不同
堅固保安　盜賊智窮

免費裝置　保用十年
康元製罐廠出品
製造廠 上海華德路九六五號 電話五〇〇三九至五五號
總發行 上海廣東路二四七號 電話一八九四號
青島總經理 中山路湖南路口
青島商行
電話六二六七
批發歡迎
四元五角 每把只售 克羅米色

大華照相材料行
德國矮克發最新式鏡箱
原價三十六元二角五分
特價祇售二十四元
賣完爲止
廣西路東龍口路 電話：五五八九

正中書局
西北攬勝 現已出版
青島特約經售處成和堂書局謹啓
地址濟寧路五九號

遺失聲明
敬啓者鄙人前在本市李村路神州藥房門前因一時不愼將皮包遺失內有文件及各項如有拾得者請祈由郵局將文件寄至昌樂路亞細亞油棧或寄至齊東路三十七號均可其餘各項俱以不要請祈勿誤是爲至盼特此登報聲明查尋
郭瀛仙謹啓

吉房招租
本市海關後邱縣路門牌六十三號市房一處樓下十餘間全部出租電燈自來水廚房便所一概俱全如有願租者請至本房內面議可也
曲五福堂啓

欲請接生者注意
茲有產科專家，王夫人遠籐石子，精通華語，殷勤耐勞，曾在日本產科專校畢業及各大醫院實習甚久，在本埠開業，亦歷數載，經驗宏富，手術靈敏，遇有難產，如橫生，倒生，顏面生，假死等症，尤爲專長，
現住廣西路十一號二樓 電話四七五九號

華北酒精
五穀牌　雙鳳牌
純潔無毒　工業用品
十一月一日開始營業
十二月一日行開幕禮
青島華北酒精廠
廠址—普集路十三號 電話 六二二九 四二四六

各地新聞

董莊大隄鞏固 養水盆護沿埽竣工

濟南快信云 魯董莊黃河堵口工程合龍閉氣後孔委員長即率同統務處長王郁駿督催加緊趕做養水盆之圈堤，業於六日完成，江蘇壩趾下新堤，又第一，二，三，四挑水壩做護沿埽及養水盆護沿埽，均於八日竣工，養水盆之圈堤，統計長一千六百廿五公尺，現在大河水高出養水盆三公尺餘，足見閉氣工程十分穩固，茲據續派駐工之張副總工程師含英，及吳主任南凱，劉主任秉忠，連日報告，各段新工經雨蟄實到底，均已隨時廂助益臻堅實，合龍處修理臨河護埽柳石坦坡，並加拋石，東段柳石坦尾用柳加高壓土，西段柳石坦仍接前加高，合龍處護石亦延長加寬，完成邊壩後，在拋挑蔴袋之外，統填淤土，已出水三丈，並做護沿以防風浪，截至文日止，董莊黃河水位最高五五，四〇公尺，流量一三四〇秒立方公尺，合龍處壩內水位五五，三六，壩外水位五三，一六，惟上游陝州電報，水位漲至二九二，九七公尺，流量三三，〇〇秒立方公尺，十二日可達董莊，各負責人員已嚴加預防守護，並分飭南岸各段加意戒備云云。

山東建設廳 將調查全省工商業 以資改進而圖發展

濟南快信云 山東建設廳爲撤底明瞭本省工商業情形起見，例於每年舉行全省調查，藉作改良推進之參攷，茲悉該廳現以廿四年度將屆終了，特決定派員實行調查，經提今日（十七日）省政務會議決照准，其案原文如左，查本省工商業年有變遷，各地營業情形及進行狀況，非經派員分赴各區實地調查，難期撤底明瞭眞像，自本廳接管實業，向由廳派員舉行調查彙製報告，俾得參攷，藉資策進，歷年辦理有案，現在廿四年度將終了，亟應繼續前例派員分赴各地切實調查，隨時塡具報告，一俟調查完竣，綵印成書，分送各處，以資改進，而圖發展，所有調查旅費及印刷報告書等費，計需國幣二千元，茲查廿四年度實業臨時費第十款第四項工業礦業擴充費列爲七千八百零一元，除先後以他項須支三千四百零三元外，尙餘四千三百九十八元，前項開支擬援成案，仍因該項餘款內借支，是否有當，理合提案，函請公決。

老師無恥 與妙齡女生實行同居 張曉齋行爲太浪漫 被髮妻趙悲士控訴

天津通訊，趙悲士女士，現年四十六歲，北平人，於民國六年，嫁夫張曉齋，現年五十二歲，山西靈石縣人，迄今已二十年，生有子女四人。趙悲士在本市河東李公樓大街，主辦私立模範小學，自任校長，與夫素稱和諧。乃於民國二十三年，其夫張曉齋（時年五十歲），前赴西北，爲學校籌募捐款，在甘肅師範學校，被請担任教職，與女生鍾寶蓮，時年十八歲，甘肅人。

！！！發生戀愛！！！

以後，實行同居。二人於去歲同往山西大同城內東塲面街五號，組織家庭，儼然夫婦，張曉齋有兄某，在大同某機關供職，得悉此事，密函告知趙悲士，謂張曉齋與鍾寶蓮結婚，趙得訊甚爲憤恨，即束裝親赴大同私訪其夫下落，相見之下，曾發生爭吵，其夫深爲表示歉意，勸趙，先行歸津，到津後，旋接張曉齋來函，內容對趙深致懺悔，趙悲士仍氣憤未消於本年二月間，具狀天津地方法院，自訴其夫張曉齋

！！！重婚之罪！！！

因程序關係，於三月六日，經判決不受理，遂另向地方法院檢察處提起告訴。檢察處據狀，即函行大同法院，派警將張曉齋，鍾寶蓮二人押解來津，於十七日下午二時，開庭偵訊云

娘子嶺上 婦女背運米糧作行商 在冰滑道上掙扎前進 汗顏氣促不道一聲苦

綱

我想店老板既爲過來人，同時又在他的棧房中住，他決不會過甚其詞來麻醉我的，在翌晨，很快的便將應準備的物件一一的辦妥，店老板幫我雇好的力夫，是在雜谷腦居住的一對夫婦，剛到灌縣才一天，因爲他們知道路徑，又是回脚，力錢也比較便宜，就同這個著番人服裝的夫婦，背著風槽與被向松茂汶經撫路前進。

△△△…………上娘子嶺…………

第二日早晨，因爲沿途不能雇得杆，並且要長日的步行，當然不便於急行，以故第一日僅行三十里便宿於龍溪鎮。

我們三個人就開始上娘子嶺了，當其在嶺脚下時，見嶺上烟霧瀰漫，僅能模糊的見到嶺腰上的羊腸小道，這也就算爲我生平過到的第一高嶺，我究竟是徒手旅行，所以較力夫走得快點，沿嶺的路上，許多婦女，每個胸膛貼個有印的夫子證，有的背四斗三斗或一二斗的，赤臉汗顏，氣喘呼呼的在路途上不斷的掙扎向目的地的軍糧處前進，行路的確困難，我還沒有走多少長，就汗流浹背，呼吸困難起來，把灰布大衣夾在肘下，一步一步的爬上山去，差幸剛到五里的地方即有一二家茅屋店所賣的大半是芋麥燒餅或有些米涼粉，「上山頂還有多少路老板娘」，「快了不下十里」，見鬼已經爬了大半天，還有十里「休息一下再走」，站在山嶺半腰的我，看見下方的一些運米夫，三四個一路，四五個一道，好像那螞蟻般的，很整齊，很規則的在蠕動，在平看四面的環山，我好像迷失道路的羔羊，天空是陰晴的，可是又在繼續的落雪，還處的岩臺還掛著些長短的鉛條，再往上走罷，雪已漸漸在溶化了，路也泥濘不堪，但是終於上了嶺，不知怎的剛纔還在流汗，現在却冷起來了，原來所遇的是雪洗成冰的水晶路，這時我才知道穿氈子的好處，因爲脚不感覺絲毫的寒意，只是雪越落大了，天氣似乎是嚴冬，那裏有初春的氣象啊。（未完）

四川春荒異常嚴重 報災者有七十縣之多 因吞食白泥脹斃多人

成都快函 川省匪災之後，繼以春荒，各地災情異常嚴重，已據正式報災者，有六七十縣，其中如城口，萬源，通沙，南江，巴中，江油，新明，平武，北川，松番，理番，懋功，天全，蘆山，寶興，閬中，蒼溪等縣，比較尤重，草根樹皮，早已食盡，饑吞白泥，脹斃多人，甚至有烹食死屍，易子而食者，其慘狀難於罄述，弱者奄奄待斃，强者挺而走險，極爲可憫，川省二十四年度預算所列振災費僅六萬元，早已撥訖，省府復令財廳暫借十萬元散放急振，一面電請行營在善後公債一千五百萬元內提撥一百萬元，專作振災之用，已蒙核准，惟以發放手續，應愼密研究，務使人民得受實惠，省府已轉函省振務會迅爲規定，再行轉報，此一百萬公債，約可實現金七十萬元，又中央振務委員會承認撥現款二十萬元，來川振濟，連同財廳停撥十萬元共一百萬元，統交省振務會分籌治標治本辦法，災重缺糧縣分，務先買給糧食，不致斷炊，其次補充新牛種子，以謀接濟，對於放振之人選，及辦振之獎勵懲罰，刻正擬訂嚴密規章，務使弊絕風清，惠及災黎云。

沂河鐵橋 會建廳擬修 以利汽車行駛

濟南快信云 山東建設廳現決定動用前建築台濰汽車路工程餘款，由全省汽車路局改修沂河活動鐵橋經提今日（十七日）省政務會議決照准，其提案如左。查台濰路沂河橋，應於通溜處改建活動鐵橋一孔，以利民航一節，前經工程處呈報到廳，當經指令俟工程費確有餘款時，再議興修在案，茲查該路工程業經完竣，此項活動鐵橋工料及採運監修各費，核實估計，共需費國幣六千，五百一十六元六角六分，擬即由該路工程費節餘項下動支，交汽車路管理局承辦督修，是否有當，謹附具計劃圖一紙，概算表兩件，提請公決。

眞正洞庭東山名產 良園藥廠監製

良園 白沙枇杷膏（每瓶一元）

主治 輕重傷風，氣逆哮喘，新久咳嗽，高年咳喘，老積頑痰，小孩痰飲，肺炎肺癆，及百日咳，咳血咯血。

青島至誠藥社獨家經理（並無第二家）
總店：青島東平路三十六號（電話五一七五號）
第一支店：青島中山路國貨商場內（電話六六四零）
第二支店：青島東鎮遼城路二十三號（電話六一八二）

中醫生 廣東 榮孫氏 代刀脫眼膜散
此散不用針刀 能脫一切眼膜

茲將代刀脫眼膜散最近治愈之證據姑列名於左 番禺南村徐氏盲目二十七年黑白不見十三罇代刀散痊愈。香港旂昌洋行周仙舜次子因麻後眼患起膜年一罇代刀散痊愈。大良羅桂香之令郎痘後盲目四罇代刀散痊愈。龍江蔡賢因濕患眼痛起膜左目已經失明五罇代刀散痊愈。西南梁啓衡因操勞過度視物朦朧雙目起膜失明二罇代刀散痊愈，黃沙北約朱紫蒼永順隆記楊伯仁之女痘後盲目八年四罇代刀散痊愈。榮孫氏專門眼科醫生始創代刀脫眼膜散每料五元二角除點大翳散每料二元一角替通光明散每料三角五夫眼膠藥水每瓶六角各大藥房公司均有代售如無代售之處可直向廣州大同路九十七號榮孫氏父子藥房函購原班即奉

青島至誠藥社獨家經理（並無第二家）
總店：青島東平路三十六號（電話五一七五號）
第一支店：青島中山路國貨商場內（電話六六四零）
第二支店：青島東鎮遼城路二十三號（電話六一八二）

三天戒斷鴉片癮

本社經售「廣東廖履中戒烟藥精」業已六年，不常登報而銷數最多，實在此藥功效神奇三天斷癮，照常辦公，毫無痛苦，已戒脫者均紛紛介紹顧主來買也，每瓶服三天，一錢癮以內的須買五元的一瓶，二錢癮以內的須買十元的一瓶，三錢癮以內的須買十五元的一瓶。▲特別注意▼有戒脫證書，歡迎索閱。

青島至誠藥社獨家經售（並無第二家）
總店：青島東平路三十六號（電話五一七五號）
第一支店：青島中山路國貨商場內（電話六六四零）
第二支店：青島東鎮遼城路二十三號（電話六一八二）
●外縣函購加寄費二角●

腰酸腿痛 膊臂麻木 寒腿藥酒 服後二時即見功效

感受風寒溼寒每遇天陰氣寒輒覺腰腿疼痛肩背酸麻非常難過如久不調治變成下委轉爲攤瘓實屬可怕想欲解決唯有購服一經馳名之寒腿藥酒兼貼附桂膏定保無慮 寒腿藥酒每瓶五角加料一元附桂膏每貼六角加料一元

脚腫 ●每付六角 ●加料一元二角
兩足腫脹晨輕晚重按之有窩移時復起速用脚腫藥一付見效

特效藥 心口疼 服「百靈丸」立刻見效 久服除根 ▲每盒六角

青島至誠藥社獨家經售（並無第二家）
總店：青島東平路三十六號（電話五一七五號）
第一支店：青島中山路國貨商場內（電話六六四零）
第二支店：青島東鎮遼城路二十三號（電話六一八二）

✕光線齒科外科
鈴木齒科醫院
青島觀海一路廿八號電話二一〇四三番

孿生小孩
同得嬰孩自己藥片之益

但看上面所刊照像兩孩形貌逼肖君或已想其爲孿生兄弟誠然誠然渠係孿生渠倆同患腸胃疾病而同爲嬰孩自己藥片所治愈下刊湖南常德觀音巷十四號周正德君之言即其父之來函也

周君函云「內子三年前孿生兩雄因乳水不足加喂代乳粉以致營養不良異常瘦弱且患蟲痔斷乳之後羸弱如故幸承知友劉坤吾君介紹與服嬰孩自己藥片兩兒均各瀉出蛔蟲數條以後消化即見加强體重增進今仍活潑可愛也」

嬰孩自己藥片味美性和效大統治嬰孩食積便祕腹痛發熱蛔蟲出牙腸胃各疾 各藥房皆有出售或向上海江西路四五一號韋廉士醫生藥局購買每瓶七角大瓶三元五角郵力不取

內政部特許發行
青島警察沿革 駱金銘著
全書三厚册定價三元特價七折本書內容悉照青島警察近五年設施編著取材豐富種種有效方案爲各地警察機關所無者甚多出版以來銷遍全國最合政警人員參攷之用

最近出版
青島風光 駱金銘編
全書一厚册實售六角本書爲唯一導遊新著其於本市衣食住行指導極爲周詳確切次來青旅行或參觀者不可不備欲知青島市政狀況者尤不可不讀
本市各大書局均有代售

新到地板紙
最近運到地板紙一批花樣新穎彩色鮮明每捲約合三十餘元歡迎參觀
大昌實業公司啓 廣西路三十九號

介紹名醫

儒醫徐仲模先生自幼習岐軒之術脈理精通經驗宏富前在煙台行醫有年聲名卓著來本市未滿一載活人無算凡經診治無不手到病除立占勿藥洵良醫也又本其多年之研究與經驗著有徐氏醫學福坤全書等書均已脫稿行世後當爲我國醫學大放異彩全人欽其醫術精明特爲介紹俾病者知所問津現寓無棣路三號樓上電話六〇二四號

診例 上午門診診費一元 下午出診診費二元 夜深加倍 勞工減半 赤貧免費

介紹人 方璞生 傅炳昭 宋雨亭 趙瑞泉 呂月塘 宮淑芳 張子安 高慶堂 楊玉亭 魯紹田 鄒道臣 趙松山 張立堂 袁明卿 孫詩伯 牟申甫 梁和璞 王心中 尹致中 梁勉齋

平房出讓
啓者茲有坐落費縣路七十七號至八十三號平房一處前後共計三十餘間廉價出讓如有合意者請至該房院內七號接洽可也

河北省旅青同鄉諸君公鑒
敬啓者查河北省旅青同鄉會前在社會局呈准立案因無相當會址未能即時成立後經同人募集捐款在登州路廣饒路口新建會館業已落成擬請旅青同鄉諸君重行登記以便稽考並訂於國曆本年五月十日召開會員大會選舉負責人員主持一切會務凡我河北同鄉務請自登報日起連同入會登記費一元於會期前隨意送交大陸東萊鹽業三銀行代收順序登記掣給正式收據爲荷特此通知
河北省旅青同鄉會啓

如有新舊洋蔴袋出賣
請在四月二十五號前用信通知本市大港商河路十五號連興客棧賬房接洽

山東大戲院
時間 下午二時起 循環放映
◆價目◆ 樓下一律四角 樓上前排七角 後排五角

藝華公司有聲對白特種出品
哀感頑豔悱惻纏綿熱情巨片
世間無限傷心事……最是婚姻不自由

花燭之夜

岳楓導演
袁美雲 王引 周璇 林玲 關宏達 秦桐 主演

燭影搖紅，黛痕，銷翠，花開並蒂，劇憐彩鳳隨鴉，歌賦惱儂，誰作黃衫，拯美，嘶咁也，雖鐵石心腸人見之，亦當一掬同情之淚！

眞情人變作銀幕上假情人！
假滋味猶如平素日眞滋味！
那一個年輕的姑娘不懷春？
花燭之夜等於一部戀愛經！
▷……謹以至誠的熱忱獻給……◁
情餒正濃的青年男女！！

闡明自由戀愛的光明眞諦！！！
現出專制婚姻的狐狸尾巴！！！
戀愛滋味 七葷八素

全片喜氣洋溢 看了喜星高照 保證喜心蕩漾 無不喜上眉梢 願天下的父母 都來看看 願你們的子女 也來看看

下期開演
聯華公司 配音名貴出品
漁光曲 蔡楚生編導
王人美 湯天繡 韓蘭根 談瑛 羅明 主演
前次於本院公映連演半月之久其價值可想見矣。

本行經理美國柯達公司德國蔡司依康廠各樣手提快鏡新式徠卡及各大照像館應用材料晒相紙放大紙乾片軟片等無不應有盡有特別廉價批發零售如蒙賜顧勿任歡迎

上海千代洋行

青島代理店 坂井屋謹啓

堂邑路六號 電話·三五五八

保護君之小孩

以免傳染病症

福美明達

保喉聖片

因君之小孩常與其他孩童一同遊玩或接觸故易於受到喉症扁桃腺炎痧症及白喉炎等之細菌 福美明達保喉聖片具有殺滅喉病細菌之功效業已得有一萬五千餘名醫之保證

謹防假冒

各大藥房均有出售

柏林華發大藥行製造

中國總經理 德商 美最時洋行

FORMAMINT

The Germ-Killing Throat Tablet

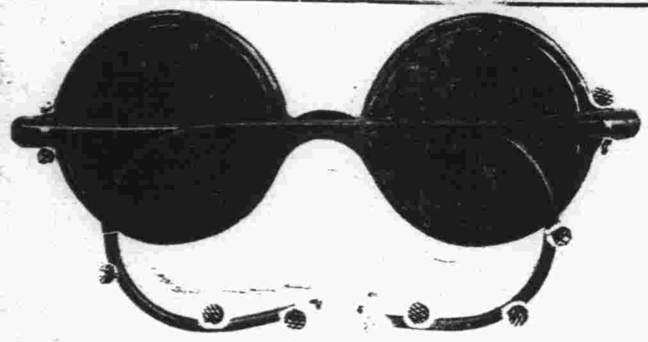

本號在青開設三十餘載專採嶗山茶晶墨晶水晶紫晶等石自製灣形平面養目近視老少中花等鏡貨眞價實童叟無欺諸蒙各界惠讚今歲得到各種晶石特多成色最佳實爲十數年來之新紀錄現己將各式眼鏡加工造成價目特別便宜各界仕女幸勿失此良機並歡迎參觀

嶗山晶石眼鏡老店

▲注　意▼ 小號最近得到各種晶石特多因工廠狹小不敷應用特別大加擴充添加工人若干加工製造並代客割磨手工特別迅速取費極廉如定作茶晶近視花鏡三日取件倘蒙賜顧無任歡迎

三山誠眼鏡老店謹白

青島即墨路西首道北

電話五八六三號

催眠術

刊物

指導成功 函索即寄

催眠術界之最有權威者余萍客先生所著之催眠術書，無論何人依法練習必能成功，立可施演如調劑情感，戒絕嗜好，治療百病，改換頭腦，偵探祕密，自吐口供，遠感他人，失戀復合，制敵決勝，預測物價，涵養精神。及游戲類×如假死飛頭，亡魂幽會，圓光透視，無索自綁，妒人成癡，水變美酒，紙化金銀，縮地談心等奇蹟，茲免費分贈此種催眠術刊物，指導人人都可達成功目的，有志研究請來函索取。

上海郵箱叁貳壹號心靈科學書局

華北市場三樓

久昌洋服店有上等禮服出售租

生殖器病自療法

凡患腎部虛弱發育不全陽萎不舉遺精滑精見色早洩精關不固等症則人生之趣子嗣絕望動輒悲悶若購用市售內服劣藥等以冀全愈是無異隔靴搔癢功效難期茲有外用特效聖劑

大力精 PKRJINPASTR 係德國醫科性病大學教授長羅惠森博士傾其深邃之專門學殖費却多年之心血結晶經多數著名醫學博士臨床實驗讚譽乃始敢發售以救濟斯患病者只須搽用多許立即揮發化學作用能使荷爾蒙旺盛血流通暢專治上列各症莫不藥到病除恢復健壯性能迥非掛羊頭賣狗肉之庸藥所可比凡以購僞藥無效者請火速購用免誤時機原價二元特價一元五角函購郵費二角上海大通路大華西藥公司總發行

青島中山路總經理金星大藥房

久負盛名 卓著神功

特效藥 遺精勝

法國 攝生靈藥片

主治 有夢遺精 無夢滑精 見色自洩 腎虧陽萎

功效 保腎固精 補血強身 隨服隨效 永遠斷根

特點 高貴成分 科學製造 絕無害質 不礙腸胃

△何以耗費不少代價病患反而無效

別的病患均可對症發藥獨此症醫治之難醫家束手庸凡藥品其害無窮不藥既非計醫之又屬徒然與其妄費金錢曷若早自爲計法國攝生藥片可以解決舉凡難題打破一切落伍療法不使金錢空擲不使病患失望任何衰弱疲困到於極步一經服用夜間便得良好熟睡神態怡然精神充足因決無慮睡眠失去寶貴精液也專治有夢遺精無夢遺精及每睡有患或久年不愈等症一瓶即效政府優獎全球風行

上海經理 遠東隆華利行

本埠三大公司 五洲正威等各大藥房均售

青島金星大藥房

濟南神州大藥房經理

美女牌葡萄乾

美女牌葡萄乾。純係選用美國鮮肥葡萄晒乾。清潔衛生。味極甘美。內含鐵質。補血强身。兒童食之。得益尤大。以製茶點。或款客。均甚名貴。用作禮物。最受歡迎。購時務請認明美女牌商標。庶不致誤。

各大公司及食品店均有出售

中國總經理 美國葡萄乾公司 上海廣東路五一號

第一補血妙品

下列貴重上等住宅地及工廠地出售有願興辦工廠及自建住宅者請到館陶路二十號茂記有限公司接洽可也

計開

蒙古路 長春路 工廠地六千方步

利津路 濱縣路 工廠地三千六百方步

龍山路 住宅地一千方步

明星香皂　香皂明星

『我天天用力士香皂淨面故毛孔常清潔無雀斑之可慮』華納明星奧麗微特哈佛蘭最近影片『鐵血將軍』主角

力士香皂。色白香濃。去垢潤膚。皂沫能深入毛孔。清除塵垢脂粉。而保肌膚光潔無疵。故中外明星十九愛用力士香皂。

力士香皂

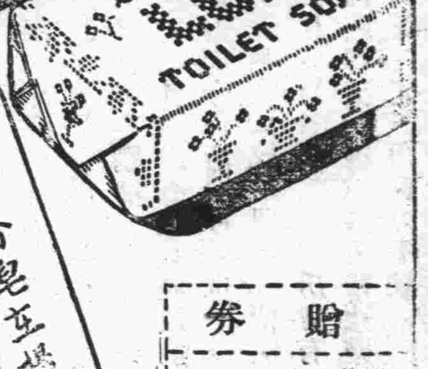

力士香皂在攝影之化裝室中亦佔一重要之地位 陳燕燕

贈券

附上郵票五分請寄力士香皂一塊可供十日試用此致天津郵政信箱十三號力士香皂部

姓名

住址

（島時）（二）

稀奇之發明!!

不論在電車裏或室外

何時何處均可輕便使用——雖其一滴亦不空費

其瓶卽成

自動式之點眼器

新案特許

新容器之老篤眼藥

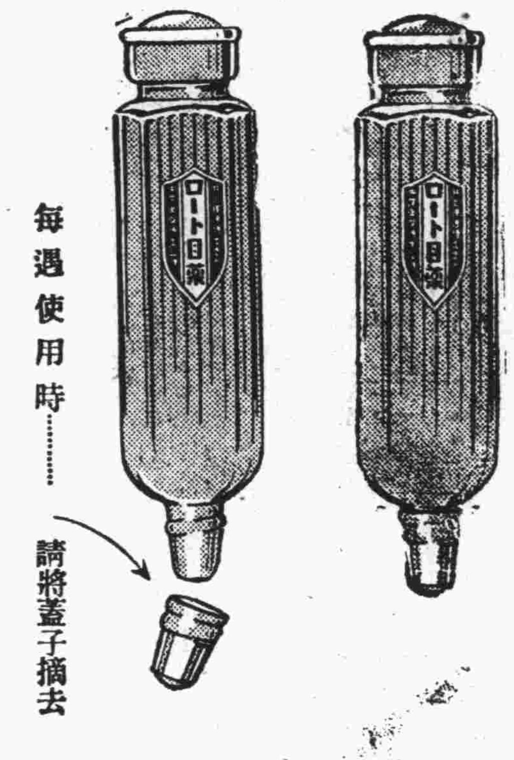

EYE WATER

ROHTO

is an excellent lotion for inflamed, red and weak eyes and granulated lids.

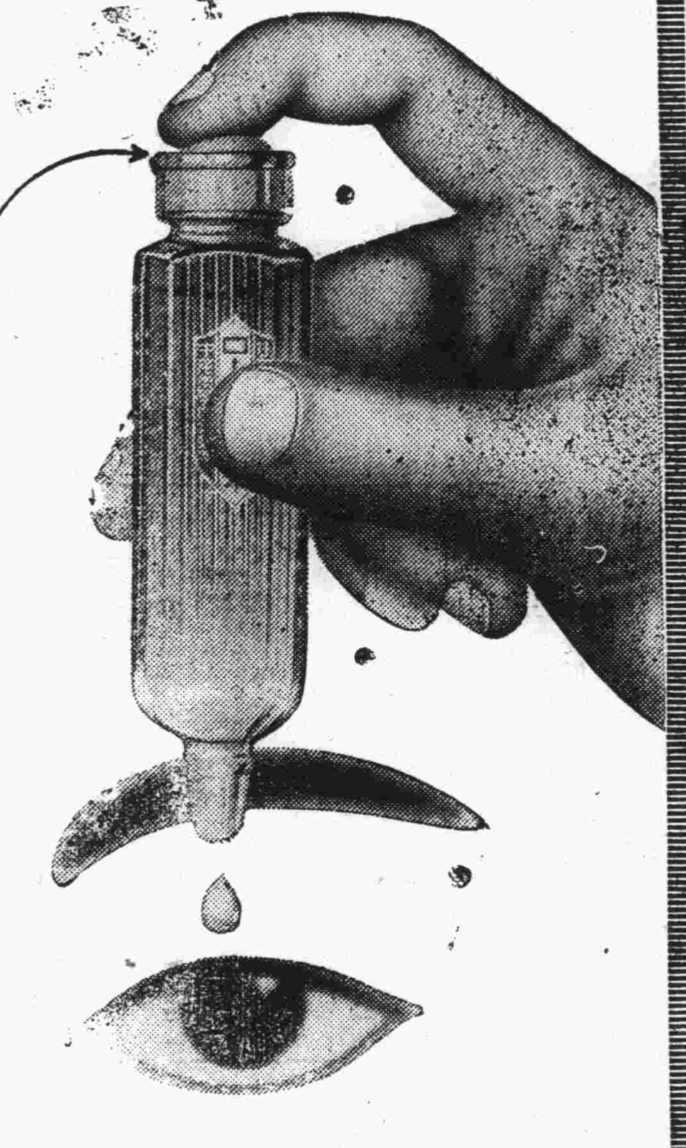

眼藥水可滴出如意

小兒用 **老篤眼藥**

小兒則有小兒用老篤眼藥、係爲十五歲以下之小兒、特別留心而配製者也不痛、不刺、雖幼小之孩童、均可使用、決無所誤　定價 一角

井上德國博士處方　中尾藥學博士指導

以貴重藥材配成最有効力

主治症

火眼、眵眵眼、起星眼、流行眼疾(結膜炎) 昏花眼、疲勞眼、爛眼、脫拉火膜(顆粒性結膜炎)、凝眼、暈眼、血紋眼、衝傷眼、麥粒腫等

有權威而完全無缺之處方

老篤眼藥、係基於日本眼科界之權威井上德國醫學博士、任東京眼科病院長中、費多年之研究所得之祕法、經藥學博士中尾万三先生嚴重監理下所製成者、故由醫學藥學兩方面觀之、洵爲完全無缺之靈方也

處方之合理化——專期卓効

用法簡單、能將眼病從速治癒、爲家庭眼藥之第一使命、老篤眼藥旣立於最新學理配成、不僅於收歛、防腐、及殺菌上之功効、凡能消炎鎭痛、凡治眼病上應有之諸種作用、無不齊備、而又配製合理、故此藥、並無其他藥液洗眼之累、加以効驗神速、洵爲最合近代眼科之仙藥也

藥到於眼不刺不痛爲特色

老篤眼藥、因有特殊高貴藥之作用、不特奏効準確、點眼亦不刺激、點眼後「頓覺目力清爽」、此其一大特色也、不特有効於眼疾而於運動、或讀書、或記帳、以及其他細緻事務時用之、亦可收最大効力

由日本最高之眼藥工塲製出

老篤眼藥工塲、係日本最大最高之眼藥工塲也、於大規模優秀無比之設備下、自中尾藥學博士以次數製藥部員共同盡其最善、而從事於生產、故老篤眼藥、雖於數千萬中之一個、亦必完全有効並可確保

生產合理化

藥價低廉

小瓶	二角
大瓶	三角
雙利包	五角
小兒用	二角

老篤眼藥

新容器之効果

1 携帶便利、用法簡單、故不論在電車裏、或工作寸隙、或於夜間就寢時、點眼均甚便利

2 容器之口不尖而圓、故縱爲兒童點眼、亦並無危險

3 容器之蓋子摘開時、誤將容器傾倒或倒下藥水絕不致於自漏

4 容器爲鱗形、雖在桌上亦無倒轉滾地之虞、又携帶於衣袋、尤爲輕便

5 並無如從來棉及玻璃所製成之唧筒式點眼器隨用隨漏之虞

6 蓋子既如式拼緊、雖携帶中亦無眼藥漏失之虞

●全國各地藥房洋廣貨舖均代售

總號 大阪東區南久寶寺町 山田安民藥房

總經理處 青島中山路 井上誠昌堂

十四塊一個

○○，袁素瑜

昨日本報本市新聞版有一篇雨君的文章，記述「一家爲了貧窮而賣掉自己的親生兒子」的事，我看了，覺得那賣孩子的很幸福。

連年災患，在中國，易子而食(?)早一不算希奇事了。賣掉，不是幸福的事末？只要講買賣，好的；買了孩子去的，也一定痛惜那孩子，猶如普通買一個鍋，買一雙襪子，因爲是自己花了錢買過來的，當然不能馬上丟掉毀棄了，必須看「錢」的面子，珍惜一些時。

從這裏就可以看出，青島這地方的確是寶地，看雨君的記述，有云：「……在歸途中，王君告余曰：『賣兒鬻女，在此地方，並不算稀奇，……范某人前……因爲家景貧寒，養活不了而賣的，也不知有多少。……天買了一個一生日的男孩子，僅僅化了十四塊錢……』。」這，很明白，在別處，如災區，一生日的男孩子能賣到十四塊末？

「賣兒鬻女，在此地方並不算稀奇」，好，這樣的寶地，都不能使賣兒鬻女的事成爲稀奇事，在以前我是不知道的，——我只看見這裏一天進步得一天，無論建設，教育，商業……各方面。

兒童節，我們熱烈地慶祝過了，本報的本市版，是記述過那盛況的，那知還不到十天，又出來一篇賣孩子的記述；有誰如果和我一樣地每天看一看青島時報的本市新聞版，他就一定會明白：現在的孩子有兩種：一，被慶祝的；二，被賣掉的。可不是末？同在此地，同是四月，會有這末大不相同的新聞爲我看到！我要在此特別提一句：作兒童年之意義或兒童節之價值的文章之諸公曾否也看到過雨君這篇記述？

不說吧，太煞風景了。然而，明明是事實，掩飾也無用，即使本市版不登這一篇記述，一生日的男孩子也一樣會十四塊錢被賣出去的。

新聞登得煞風景，我寫的文字又煞風景，算了吧！匯泉公園，一葉「櫻」當已著花，遊春的熱鬧，是比慶祝兒童節高萬萬倍的。

馬褂先生和短裙女士（續）

•元俶、

「是的！是的！——正是的。」

我聽了，倒怪自己的淺薄無知了。

這時，天已黑起來，月亮透進窗子。車在荒野中急進，倒也單純得有趣。我們沉默一會，忽又發現那位馬褂先生已坐在我們的旁邊，我並不覺得十分稀罕，早就料着他會來這一手的。

因爲和這位馬褂先生眼睛碰眼睛已不知有多少次，現在又是鄰居了，他的「目的」當然也可達到了，果然，他拿出一個够好看的煙盒，順手一開，就「敬」過來，我本不會抽煙，不過不好意思掃人家的臉，也就拿了一根，他馬上又把煙盒敬到短裙女士的面前；哈哈！這不是「目的」？

「我不會吸煙的。」短裙女士當場拒謝。

馬褂先生「唔」的一聲，收回手去，我倒有點難爲情，我看這位馬褂先生年紀約莫三十來歲，面孔消瘦，顯現出是一個喜歡尋事的人，我們繼續談下去，他看見短裙女士在看洋書，不知怎的，談到文學問題，他就發起議論來了：

「有些談文學的，每每專尚時新，把說話的人放到說的話後面，這在古書裡可找不出成例，眞是翻了天地。」

短裙女士聽了，抑大不以爲然，放了書，也就說

「文學是要分時代的，將各種文學綜合起來，以冷靜的頭腦和第三者的眼光去判決什麼是合乎現時的，文學是感情的發洩，如果一味固執着傳統觀念，守着幾本三字經之類的書，就比方一個守財奴，永無出息。」

馬褂先生瞪了眼，接不下去，不過笑逐顏開的承認「敗了」罷了，我看他們爭的怪有味兒，就想起馬褂先生第一次和我碰頭的神氣恐不住要笑。又想起馬褂先生來此是有「目的」的，這樣豈不太煞風景！?我看他有挽救的辦法沒有，要想用什末話來迎接這兩位人物。

據我觀察，短裙女士似乎有點擺起架子來，馬褂先生的說話太欠清楚，專靠那塊徽章是無濟於事的，倒使旁觀的人有點急了！

時間是有限的，馬褂先生進行太慢，一共說不到十幾句話，火車已經到了徐家棚，馬褂先生垂頭喪氣的也就回二等箱去了。我下了車又和短裙女士一同乘夜班火輪渡江，在輪上短裙女士忽然起來，向我說：

「你不是說到武昌的嗎！」

「我也是到上海去上學的。」我更正，我的理由是：到武昌，來漢口，再去上海的。

「什麼?你是學生嗎?我誤以爲你是做生意的了」。她驚訝起來；同時又不安起來，最後她再補充：「我是想到上海去考中學，這次我先到漢口一個親戚家裏，商量什麼學校好，不過，我還是想進上海大……中學的」。

我很「平常」的答：「那個…………唔…………唔…………很好。」

（完）

第十一回　說來就來東伯侯東山再起　得過且過聖天子聖運不昌　（三一四）

保留版權　嚴禁轉載

紂王聽罷笑道：「賢后的意見，正與我的意見相同。我們有個萬能的申公豹，不用說對付姜桓楚，即與兔兒國一較勝負，我們亦未必失敗。」鄧后道：「要恢復申公豹的自由　當然不能讓妲己再被禁下去；但釋放妲己之後，應當怎樣安置她呢？」紂王道：「這倒是一個大問題。」鄧后道：「這麼辦罷，他們倆恢復自由之後，乾脆讓他們正式成爲夫婦，這樣自然沒有什麼問題。」紂王笑道：「這也未免太笑話了，我的皇后下嫁於申公豹那小子，咱們自己倒是算不了什麼，如果要外邦人士知道了，豈不是有辱天朝的尊嚴？」鄧后道：「話雖這樣說，畢竟挽救大局要緊，我們爲目的而不擇手段，也祇有馬馬虎虎的做下去而已！」紂王道：「好好好，咱就這麼辦！」鄧后道：「那麼就立時將申公豹和妲己提出獄來，聖天子當面和公豹說明恢復自由的原因，我再和妲己來一次談話，想不會有什麼問題。」說罷，紂王即差人到顯慶殿中提申公豹和蘇妲己去了。正是：

時機來到不強求，未料自由竟自由

皇上開恩釋要犯，原爲國難在當頭

且說申公豹出了顯慶殿，來到朝陽宮中拜見紂王畢，紂王一看公豹囚頭喪面，精神迥異往昔，不禁爲之惋惜。公豹祇是低着頭，心裏砰砰的亂跳，尚不知此次出獄，究竟是禍是福。紂王微笑道：「申將軍受苦了！」公豹叩頭道：「下臣罪該萬死，數月以來，臣在囹圄中日惟合十念佛，懺悔自疚，但願早日恢復自由，再爲聖天子效犬馬之勞。」紂王道：「人誰無過。」

雌黃外史

特約長篇　八里莊人著　○○○○

一八七

第九回　第一批登記

書接上回，且說白石和馮金祿二人在院中交手，白石嘡的一腳踢去，馮金祿弓身一退，恰巧退到一個大水甕上去，聽去是是撲通，嘩啦，叭叉。幸而馮金祿一跳跳起，因爲起身太急，在盛氣之下，不覺罵道：「好白石！林老爺今天吃了你的暗虧，你敢等林爺嗎？」白石哈哈笑道：「小花蛇呀！你怎麼跟你老娘家姓了馮？滾蛋！去調你們的狐羣狗黨去罷！白老爺在這等候，絕不食言！」林和新在大怒之下，開門出去，覺得仍不十足出氣，回身復罵道：「等我半點鐘，你林老爺回來領着你的狗命」，說完匆匆走了。

白石走到屋裏，問張老好道：「你怎麼引了這個壞小子做義子？他就是在娘娘廟會上調戲美玉的那小子呀！」美玉一聽，也恍然大悟，說道：「怪不得我看他很熟，原來就是他呀!?」張老好道：「都是張利拉那涸奴才幹的，我非和他打官司不可！」白石笑道：「他們是猾制官府的做屠黨人，你和他打的什麼官司？」張老好驚魂才收了回來，想要發作一二，聽到這裏，又蒙了一頭愁雲，無計可施。幸而白石粗中有細，忙對老好道：「看這些小子，對於美玉不利，我想，美玉趕快收拾東西，到別家去躲避些時，等事情平定之後，再回家來。」美玉聽了這些話，也忘了乾哥哥有幾的一切迷夢，忙忙收拾細軟，由老好送到親友家去躲藏不提。白石是好漢子，在張家等候，張老好這時忙燒水泡茶，戰戰競競的陪着，一言不發。

作書的趁這林和新去搬兵打白石的空兒，把這段事的前因後果，述說幾句，也省得成了一漏。

寫意的漫遊

貞符

已經是應該和暖的三月了，仍是這麼冷，冷得伸不出手來。因爲冷，倒忽的聯想到去年熱得令人難耐的六月天了。

那時，學校的畢業考過去了，討厭的會考還沒來到，爲會考也不免把許多時光消耗在無價值的書堆裏，可也作了幾次寫意的漫遊，却是一生也不會忘記的。

已經退出學校的飯團，我們四個包飯在一家小館裏，雖然沒有珍席，而愛吃的首猪肉，炒肉絲之類也很有選擇的餘地，有時我們感覺到煩燥了，晚飯時便向掌櫃要幾兩白乾，每人喝上三兩杯，臉都紅了，這時我們的草帽顯出極大的用處了。都把帽沿捺得低低的，眼睛幾乎看不見路，便倚倚靠靠的向着大明湖去。黃昏，電燈剛着，還勝不過太陽的餘威，湖畔照例有很多大小不等的船停着，我們便找一隻小的講價錢，每晚總得五六毛錢，他們却一定要一元多，這樣添添讓讓，一會兒也就成了買賣。船雖不大，却一定很精緻；鋪着乾淨漆布的方桌，桌上擺着幾個茶碗，壺裏泡着龍井茶，有時也來上幾碟瓜子，幾塊糖，烟，必須有的，起碼兩盒。我們先後到船上，一定要槊到一端，甯讓他端空着。我們不很從容也不很擁擠的並躺在一塊，你的肩膀放在我頸上，我的面部貼了他的胸膛　這樣自由自在的便談起來了，一定忘不了的是每人先燒着一支烟。談話的範圍很廣，家庭的事情自然已經談得很多了，誰又想起一件有趣的家鄉故事來了，雖然那事情對國家對社會也許無聊得很，我們並顧不到那，只管有趣就成。前途更是好資料，眼前的也談，過去的也談，婚姻問題，戀愛問題……船呢，不讓牠走快，愈慢愈好，慢得看不出走來更好。岸却不讓牠靠岸，除非到歷下亭時停一會，我們一齊到那亭的西北角的廁所裏大便或小便一次，完了，也就登船，再向東找去。一直到北極閣再轉向西走。這時鵲華橋的燈光輝煌的照耀過去了，也總敵不住湖水的深黝顏色。我們倒不管牠，只任那炎熱天氣中的一點涼風徐徐地拂在面上，仍然從目烟的口裏冒出我們所願意說的話。有時誰談到傷心事了，也會流下眼淚，這時便摟他抱他，一直到他收斂了眼淚。烟也就在這時吸得特多，每人接連的吸上三兩支，雖然平時，我們不吸烟的。沉默便也跟着上來，大概要得相當時間以後，才由誰發出別方面的談話，於是沉默傷悲也就馬上消失，剩下的又是快樂了。船走得無論多麼慢，我們這些遊客們覺着也是快的。往往正談得濃的時候，船已靠近了湖岸，我們便馬上感覺到一些若有所失的悲哀。不過，時間一定也不早了，十句鐘左右，我們便相偕回校，酒氣，也就消散個差不多了。

這樣的漫遊，我覺得是最幸福的，因爲每次都有我最親愛的S弟。我們一定挨躺在一塊兒，在別人或者還不以爲意罷，然而我們每次如此，而且比較無拘束的動作也來得特多，有時是不大公開的，趁別人都不注意的時候，他的肩膀會挨了我的咬，傷痕並不深，只紅紅的一會，用手一撚，也就不大顯明了。再不然，我們的手在我們並排着的身軀下面緊緊的握着，以至握得麻木了，但并不覺疼。當時也覺得這種舉動太「女人」氣了。爲什麼都是近二十歲的人了，還這麼孩子氣呢？但我們並不承認這不好，我們甯願保持這點孩子氣。自然，在別的道學先生們看來，又不知是該怎樣可笑的事呢！

這樣的遊逛，大約總有四五次吧。本來約定會考以後更澈底的瘋狂一下，但是，會考以後，都各奔西東了，我來了青島，接到母親病訊，又回到故鄉，從故鄉又返回青島，這種甜蜜的漫遊，便再沒得着，等我從青島又返回濟南，已是該爲吃飯而去教書的時候了。

年假，我們本要在濟南會聚一下的，可憐竟一個也未遇到。爲了生活的奔波，東的東，西的西，我只有看了看那被不認識的人住着的舊屋，却沒有我們那一夥快樂的笑臉了。唉，以後恐怕永遠沒有那樣寫意的漫遊了吧!?

語絲話片

怪

一點小事，就拳打腳踢的人，不會做偉大事業的。

△　△　△

好「美」之心，人皆有之；可是人類因嫉妒心之驅使，對於「美」的標準也就定得十分嚴格，所以現在天下可以說找不出「美人」來。

△　△　△

「考試」往往能逼迫學生們走詭祕道：就是平素品行端正的，在那個時候，也會同流合污的。

△　△　△

有的人，在外邊，在戰場上，殺敵英勇得大有「天不怕地不怕」之概；可是，一入家門就怕「她」。可見女人的力量眞不小呵！

△　△　△

男人「懼內」的程度，是與女人的姿色成正比例；就是說：她越媚，他越怕。

△　△　△

官場中的應酬，太不合算哪！今天你請我，明天我請你，經濟上受損失還不算，吃得滿肚子的酒肉，又恐不消化，還得吃「瀉藥」去瀉食。

△　△　△

犯了大罪過的人，爲掩飾計，好指謫他人的小過失。

△　△　△

模範監獄，不見得能「關」出好人來！

人物寫生

【金子】

四姑娘……………女部之四

差不多住在△地的人，沒有不知道「四姑娘」的。於此可見：所謂四姑娘也者，是眞了不得之人物也。

不信，向下看：

她現年二十五六歲，生得很瘦弱，臉是三角形，上方下尖，薄薄的唇，尖尖的嘴，一張灰黑色的面孔，這是她有吃大烟本領的象徵。

她最好開口罵街，鄰家多遭她的臭罵，所以大家送她一個外號曰：「老婆王」！

記得她爲了鄰家的鷄，把她牆頭上的磚蹬下來打破了。她把人家罵了一個整夜。她那連哭加罵的怪聲，使人聞而頭痛！

這家姑娘眞不錯，可以說是盡善盡美了。不知將來那家少爺，有這樣福氣娶着她？那可眞是「祖上行好，自己修的」了！

—附言—

大家或許沒有忘記吧？過去我在青光的園地裏，作了些人物寫生，後來爲種種問題，不允許我不停的寫下去，所以中途停止。

說實話，我的寫生，是輕描淡寫呀！是遊戲性質的，絕對不是存意罵人。

友輩，切不可神經過敏，疑東疑西。這是金子所望的。

說唱　天下第一大才子

（第七十七號）　…半老徐娘…

（唱）：那天準才子，別了他乾爺，離了才子第，回家中了邪，渾身打顫顫，滿嘴胡咧咧，咬牙又瞪眼，病得眞特別。

（白）：準才子那天辭別乾爹回家，便得下了重病，原來母才子陰魂不散，來到準才子身上作祟了！

（唱）：準才子病得打嚏又吐痰，可正巧門外來了孟浩然，只因爲妻姪欠了一筆賬，他這裏挾着算盤來要錢，進門來看見妻姪得了病，不由得皺起眉頭問根源：「老姪子到底得了什末病？或是熱來或是寒？是不是晚上吃飯喝多了水？是不是早晨起來吸多了煙？爲什末不快延醫把病治？爲什末不上醫院住幾天？爲什末幾天不到我那里去？爲什末欠我大洋不償還？我今天和你來把賬算，共欠我十七吊單五百三！你說說什末時還我賬？何時你到姑面前？莫不是因爲欠債假裝病？莫不是和你姑丈鬧着玩？我也曾學過醫生會摸脈，你舒過手來咱參一參，看一看是否無病假裝病，反正是你得拿銀元！姑丈我爲你是親戚賒給你貨，不料你有心與我瞎胡纏！從今後我的小舖不賒賬，不管是同鄉同學或同年，一概要遞下現錢再交貨，須知道如今作買賣委實難。」孟浩然一行說着就把脈摸，「咳呀呀分明你要生霍亂，這霍亂症是一種急性病，治晚了定準一命喪黃泉，看面子今天咱先不討賬，我給你速請大夫開藥單！」孟浩然說着說着往外跑，準才子在被窩子裏開了言：「要請醫最好夫請不償命，別人的本領都稀罕，不償命是我的乾兄弟，他不能叫咱受了寃。」

中國鶴豐烟草公司濰記經理吳士心敬覆諸位股東公鑒

頃閱報載股東等啓事一則敬覆於下查前任經理譚君計民已於二十四年一月十八號第八次董事會提出辭職業經照准並經第二十四年三月六號第五次股東會追認照准通過改任敝人負經理職責並非譚君計民之代表此次股東會所爲之第一二兩次臨時大會決議案公推敝人負責執行敝人亦因家意維持自當竭力進行明無負諸公之命乃與債權人一再磋商因有未妥迄未接收暫時歸其管理俾債務得以稍緩查公司並非陷於絕境如負責有人未嘗不可重整旗鼓以資振作現諸公既願繼續維持即請召集股東大會共策進行敬希　垂鑒

黃縣旅青同鄉會招集第一屆會員大會通告

查本會會章第十九條，內載本會於每年四月內招集會員大會一次，改選理監事，決議一切會務，茲經第十次理事會，議決定於四月十九日上午九時，假本市館陶路齊燕會館招集第一屆會員大會，屆時務望各持通知書前往出席，以利會務，而重鄉誼，除分函通知外，特此通告

黃縣旅青同鄉會啓

興業地產公司

本公司創辦於民國二十二年資本金十萬元公積金八千元經國民政府實業部註册有案專營下列各項業務

一，房地產買賣及代理　二，代辦登記過戶
三，房地產抵押放款　四，代收房地租金
五，承辦設計建築工程兼辦房地估價
六，辦理一切信託事務　七，代理水火保險

如蒙
各界以上列各事見委者本公司本服務社會之旨均當竭誠效勞手續力求敏捷取費格外低廉決不有負　惠顧盛意也謹佈

董事　奚瀾慶　張立堂　張抒民　徐勉之　許嘯桐
監察人　沈柳生　朱養吾

地址中山路大陸銀行三樓
電話　五五三三
電報掛號　三〇〇〇

青島東順當

分號開幕啓事

逕啓者本號開幕以來承蒙各界接踵辱臨不勝感激之至茲爲謀質當者便利起見又在本市膠州路博山路轉角創設分號一處現已開幕照常營業恐未週知特此奉達

總號保定路十二號
分號膠州路五十一號
總號電話六零一九號

克利西佛

克利西佛爲治咳唯一良藥功能化痰爲水立止咳嗽

C-35-1

法學周刊

第四卷第十四期
（今日星期出版）
主編 律師于世琦
通訊處 熱河路二十七號

法醫研究（續）

醫士王京平

六 骨質檢查．Knochenuntersuchung

人骨乎？獸骨乎？

骨片完正，視其形狀大小，易于區別，若爲小骨片，鑑定頗難，取其一部製成切片檢之，人骨之哈佛氏管大而數少，獸骨則少而數多，然亦不可一概而論，亦隨年令及營養狀態每有出於例外者，欲下確實之診斷，非以生物學的檢查法不可．即Whlenhtx Wassermann schntxe．氏沈降素反應是也．將骨片研爲粉末，浸於生理食鹽中，取浸出液積層於對人蛋白之免特殊血清，如爲人骨，即現白色絮雲狀沈澱，骨質富於脂肪，可將骨粉置Alkohol. Oeter. Benxin. 中脫脂後，再行浸漬，骨愈陳舊，則其所含之蛋白愈少，此時須多用材料始現反應，玆例舉先哲檢查成績於下，以供參考：

——未完——

司法院解釋

院字第一三八二號至一三九零號

要旨 民法第一千一百四十條所謂代位繼承其應繼分者以被繼承人之直系血親爲限養子女之子女對於養子女之養父母既非直系血親卑親屬當然不得適用該條之規定

司法院指令（院字第一三八二號二十四年十二月二十八日）

令廣西高等法院院長

上年七月四日呈一件據龍州地方法院轉請解釋代位繼承疑義由

呈悉業經本院統一解釋法令會議議決民法第一千一百四十條所謂代位繼承其應繼分者以被繼承人之直系血親爲限養子女之子女對於養子女之養父母既非直系血親卑親屬當然不得適用該條之規定（參照院字第八五一號解釋）合行令仰轉飭知照此令

附原呈

呈爲呈請事案據龍州地方法院院長陳文煊呈稱玆有甲之養子乙於繼承開始前亡其子丙能否代位繼承現分二說（子）說主張不能代位繼承其所持理由以民法繼承編之第一順序繼承人中有兩種一爲直系血親卑親屬一爲養子女前者規定於第一千一百三十八條後者規定於一千一百四十二條查第一千一百四十條內載第一千一百三十八條所定第一順序之繼承人有於繼承開始前亡故或喪失繼承權者其直系血親卑親屬代位繼承其應繼分云云質言之即被繼承人與被代位者及代位繼承者間須有一貫血統之關係方得代位繼承今丙雖爲乙之直系血親卑親屬但乙對於被繼承人甲並非血親是甲乙丙既無一貫血統關係丙自不能代位繼承因其非民法第八五一號解釋養子女不能爲養父母代位繼承况查司法院第一一四零條之直系血親故也依此觀察可知被繼承人對於繼承人及代位繼承之人均以一貫血親爲限如代位繼承及繼承人有一非直系血親即不生代位繼承之問題丙既非民法第一千一百三十八條第一順序所定之直系血親當然無代位繼承權（丑）主張能代位繼承其所持理由以婚生子女於第一一三八條定爲第一順序而養子女之繼承順序亦已在第一一四二條規定與婚生子女同即無異規定於第一一三八條第一順序之內其第一一四零條規定在養子方面自應一律待遇不問被繼承人對於繼承人是否血親祇須繼承人與代位繼承人間有血親關係爲已足乙對於甲雖非血親但甲所有財產乙已有婚生子女二分一之應繼分乙死亡丙既爲其血親而於乙之應繼分不許代位繼承以之收歸國庫殊非情理故應認丙有代位繼承權以上二說究以何說爲是事關法律疑義理合具文呈請核示或轉請解釋俾有遵循等情據此除指令轉請解釋外理合據情呈請鈞院察核迅賜解釋俾便飭遵謹呈

司法院院長居

廣西高等法院院長朱朝森

修正徒行人犯移墾暫行條例第十一條條文

二十五年二月二十九日公布【續前】

第十一條 人犯移墾實施辦法，由司法院會同行政院定之。

修正監獄官練習規則

司法行政部訓令（訓字第七二四號）

案查監獄官練習規則，現經本部重加修正，明令公布，應即通飭施行，除分令外，合行抄發修正監獄官練習規則二份令仰該院院長首席檢察官遵照。此令。

計抄發修正監獄官練習規則一份

司法行政部令法字第二號　二十五年二月十一日發

玆修正監獄官練習規則，公布之。此令。

中華民國二十五年二月十一日　部長王用賓

修正監獄官練習規則

第一條 監獄官之練習依本規則行之

第二條 具有左列資格之一者派在新監練習

一 經高等或普通考試監獄官考試及格得有證書者

二 經司法行政部監獄官審查委員會或各省高等法院縣監所職員審查委員會審查合格存記者

三 現在管獄員

前項人員合於高等或普通考試監獄官考試條例第六條但書之規定或曾充新監看守長一年以上者免其習練

第三條 前條練習人員除監獄官考試及格者隨時派送外應分期行之先盡存記人員派送次就現任管獄員分期抽論以全省現任管獄員練習完竣爲度現在管獄員練習期間內所遺職務派存記人員練習期滿之

第四條 每期練習名額由司法行政部或各省高等法院酌定之

第五條 練習期限第二條第一款人員按照考試及格人員分發規程辦理第二款人員爲六個月第三款人員爲三個月分別在監房工場及各科所練習

第六條 新監典獄長應指定職員分別担任指導職務

第七條 練習人員須受典獄長之指揮監督

第八條 典獄長對於練習人員應隨時隨處加以切實訓導並將監獄實務令作答案

第九條 練習人員應按監獄勤務時間到監不得遲到早退

第十條 練習人員應作日記每星期送由指導員批閱

第十一條 指導員應於每月終將各練習人員成績彙報典獄長查核

第十二條 練習人員在練習期間須著制服

第十三條 練習人員在練習期內一切費用概歸自備但第二條第一款及第三款人員得酌給津貼或半薪

第十四條 練習期滿由典獄長就各該練習人員之操行能力及學識出具切實考語並造具清册連同日記呈由司法行政部或高等法院審定發給成績證明書

前項成績由高等法院審定者並應報部備案

第十五條 監獄官考試及格人員練習期滿成績優良者仍回原任不良者罷免之存記人員成績不良者撤銷其存記

第十六條 本規則自公布之日施行

指紋調查委員會組織規程

二十五年三月二十七日公佈

第一條 指紋調查委員會由內政部司法行政部共同設立從事調查指紋工作

第二條 本會調查期間暫定爲一年於必要時得呈請變更或延長之

第三條 本會置委員一人副委員長一人專門委員三人正副委員長以兩部主管司長兼任專門委員三人由兩部共同選聘專家充任之

第四條 本會置左列二股

一 總務股

二 調查股

第五條 總務股掌左列事項

一 關於文書收發保管及撰擬事項

二 關於文件分配事項

三 關於會議紀錄事項

四 關於文件刊物之繕印或編輯事項

五 關於職員任免事項

六 關於會計事項

七 關於庶務事項

八 關於不屬於他股事項

第六條 調查股掌左列事項

一 關於指紋分類事項

二 關於指紋核對事項

三 關於指紋覆核事項

四 關於解釋指紋疑義事項

五 關於指紋對照事項

六 關於指紋紙清理事項

七 關於指紋紙登記事項

八 關於押捺指紋之指導事項

九 關於擬訂指紋統計表格事項

十 關於編造指紋統計事項

十一 關於考核各官署造送之指紋統計表册事項

十二 關於保管指紋統計表册事項

十三 關於指紋統計報告事項

十四 關於指紋統計審核事項

十五 關於指紋紙保管事項

十六 關於國內各機關應用指紋法狀況調查事項

十七 關於各國指紋法制度之參考資料蒐集與編譯事項

十八 關於前項參考資料檢討事項

十九 關於擬訂統一指紋法式草案事項

二十 關於練習生訓練事項

廿一 關於圖書保管事項

第七條 每股置股主任一人由兩部主管指紋事務人員兼任總務股置辦事員二人就兩部職員中各派一人兼任調查股置練習生十人至二十人以考試錄取其考試辦法另定之

第八條 本會每月開會一次由委員長召集討論本會重要事項開會時正副委員長專門委員股主任均應出席於必要時辦事員及練習生亦得列席

第九條 本會對外文電以兩部名義行之

第十條 本會職員由兩部會銜委派之

第十一條 本會股主任以上職員均不支薪

第十二條 本規程自公布日施行

徵稿

一、本刊公開，歡迎投稿。

二、本刊文字務求淺顯，作品以關于法律，政治，經濟之問題爲限。

三、來稿須繕寫清楚，加註標點，稿紙不得兩面並寫。

四、本刊對於來稿，有删改之權，無論登否，特經約概，不退還原稿。

嶗山柳樹臺上
嶗山大飯店主辦
嶗山天然療養院
普通病症及肺結核療養二院分
採用最新方法治療
聘請留德醫學博士担任醫務
泉水中含有大量銧質RADIUM有益健康
山中松林茂盛空氣中含養特多

定價低廉	服侍週到	設備完善	建築偉大	氣候適宜	溫度平均	風景秀麗	環境幽靜	日光充足	空氣清潔				

通信處；青島郵政信箱十五號詳章待索

欲裝置新式榨油機器者請注意

敬啓者鄙廠聘有專門技師精製各式高壓冷汽榨油機業在本市蒙古路義利油廠內按設全部近更特製各種小規模之汽榨每晝夜榨生米八十包至一百六十包是項機件精良效力偉大實非別種榨油機器可比值價無多裝置便利更因無須蒲布或髮包如用以榨有水分之生米尤見特效倘蒙惠顧或由電話接洽不勝歡迎之至

青島鉅野路三號
復記鐵工廠啓
電話：六〇九四

嗚謝華德醫院醫師袁勉周別格滿

啓者傳仁自去年七月因槍傷左腿蒙本市武定路華德醫院袁勉周及別格滿等大醫師費神治療因敝人貧寒不取醫費敝人感德之餘無以爲報謹登報端以表謝忱

許傳仁謹啓

科學國藥之新運動

一根據五千年來先醫實驗之歷史的權威
一應用二十世紀最新發達之科學的方法

肝胃氣痛 △△△ 胃病靈藥「開胃靈」

開胃靈係根據漢醫聖張仲景枳朮湯，及人參開胃湯等，歷代太醫院祕傳實驗靈方，改良調劑者也，其成分，爲國藥神麯，麥芽，人參，白朮，龍胆，砂仁，肉桂，丁香，茴香，乾薑，橘皮，甘草等所集成，且應用新科學的製藥方法抽出其有效成分，而提精度製者，玆略述醫治作用如下，

一開胃靈藥性和平，芳香可口，清爽宜人，能增進胃粘膜之分泌，使恢復其衰退之機能。

二開胃靈係粉末狀態之藥物，一入胃內，即散開溶化，故於收效之時間上，較諸丸丹等固形藥物爲神速，服後約三分鐘，即可通氣快活，此乃萬試而萬驗者也。

三開胃靈專治男女九種，肝胃氣痛，急慢性胃炎，胃酸過多，胃潰瘍，胃擴張，食積胸悶，反胃吐酸，胃氣痛，惡心嘔吐，胃口不通，食慾不振，胃內異常發酵，鼓腸腹痛，及一切消化不良等症，有不可思議之神效。

△科學國藥開胃靈大罐洋一元二角小罐洋六角

腎氣強壯特效劑
腎氣丸之光榮的歷史
腎虧之病理與腎氣丸
腎氣丸功能恢復青春時代腎氣
▲我國醫聖張仲景先生立方
▲中西古今諸名醫實驗推獎

醫聖張仲景先生。東漢南陽人。靈帝時。官至長沙太守。慈悲爲懷。存心濟世。嘗學醫於名醫張伯祖。盡得其傳。尤精經方。繼承神農黃帝岐伯。列聖醫之正統。揣根求源。探微蹟隱。取大小奇偶之劑。定君臣佐使之法。經方之學。于斯大著。即其所立醫方。亦皆從古聖相傳。經驗之所得。雖間有加減。必有所本。其分量輕重。皆有法度。故其用藥悉本於神農本經。無一游移假借之處。非此病不治此方。非此藥不成此方。精微深妙。不可思議。得千古不傳之祕。秉大賢亞聖之資。其作傷寒論及金匱玉函經。醫方大備。有繼往開來之功。後世尊爲醫聖。至京師。見侍中王仲宣。曰。君有病。四十當眉落。半年而死。宜服五石湯及腎氣丸可免。時仲宣年僅弱冠。嫌其言忤。受藥勿服。居三日。見仲宣謂曰。服藥否。仲宣曰。已服。仲景曰。色候固非服藥之證。何輕命耶。仲景猶不信。後二十年。果眉落。一百八十七日而死。終如其言。其精通醫術如此。而腎氣丸。保張仲景先生親選特傳之金匱靈方。數千年來。我國先醫。萬試萬靈。奉若祕寶。今佛慈藥廠。創興改良國藥之新運動。應用二十世紀科學之方法。發揚五千年來實驗之國藥。以草根木皮。製造雪晶玉液。將國產藥材。鍊成新式藥品。復屢經嚴密之動物試驗及臨床實驗。方始出品。其藥効之確實。製造之精良。誠爲我國藥界開一新紀元。

經云仲景師曰，凡虛勞腰痛，小便拘急，小便不利者。腎氣丸主之，又曰，短氣有微飲，當從小便去之，腎氣丸主之，再曰，男子消渴，小便反多，飲一斗，小便一斗，腎氣丸主之。經云，婦人飲食如故，煩熱不得臥，而反倚息者何也，師曰，此轉胞不得溺也，故致他病，腎氣丸主之【參看金匱玉函經】元醫朱丹溪曰，人勞心好色，內損腎元者，多屬眞陰虧損，宜用腎氣丸，然而患虛損者，當就其眞陰未枯之時而補養之，又曰，張仲景腎氣丸，治形體瘦弱，無力多困，腎氣久虛，寢汗發熱，五臟齊損，遺精便血，消渴淋濁，等症，且婦人血氣體，而無子者，服之有效。【參看丹溪心法】

腎氣丸治男女腎氣虛弱，眞水不足【內分泌機能衰弱】，性神經衰弱，腎虧無能，精血枯竭，陰萎遺精，發育不全，消渴【糖尿病】，腰背酸痛，小腹拘急，小便不利，四肢浮腫，頭暈目眩，自汗盜汗，貧血身弱，手足厥冷，病後虛憊，腦力減退，婦女血虛無子，宮冷不姙，產後虛損，婦人煩熱，不得安眠，子宮諸病，等症，有不可思議之特效，衰無能者服一瓶，能恢復青春時代之腎氣精力，食慾大進，元氣培加，連服一料，腎氣機能絕對強壯，連服二料，雖老【佛光牌科學國藥腎氣丸】每瓶【服七天】定價洋二元 每料四瓶【可服一月】洋八元

醫聖張仲景先生立方者

腎氣丸

小兒科聖藥 保嬰丹

佛慈藥廠出品 各大藥房均售

保嬰丹係我國歷代太醫院之實驗靈方，爲醫治小兒百病之安全最靈驗之特效劑，其主要成分，爲牛黃，特製神麯，（活性酵母與乳菌大黃，蟬蛻，川貝，防風，白茯苓等國產道地藥材，應用科學方法，分別提煉）其精華，復經嚴密之動物試驗及中西諸兒科專門醫院之臨床實驗後方敢問世，其審愼，與鄭重，至周且盡，凡爲父母謀嬰兒之幸福者，請安心服用，殆非一般西洋峻劑服後糞便見綠色可比，

專治小兒身體虛弱，營養障礙，急慢驚風，吐乳，腹痛，泄瀉糞便異常，小便不利，大便祕結，乳食不進，消化不良，脾胃不和，傷風感冒，惡寒發熱，面黃肌瘦，夜不安眠，咳嗽，痰盛，痲疹，溫疹，以及一切胃腸疾患，藥到病除，

佛光牌保嬰丹，每瓶定價六角，詳細保嬰法程函索即寄，各埠藥房均售。

△國醫應用各科古方丸散應有盡有均係提精製造效力確實吞服便利詳細目錄匯郵一分函索寄奉▽

各埠中西大藥房均有代售

上海佛慈大藥廠有限公司青島分行 青島海泊路四十六號（即博山路易州路中間）

改良草根木皮之國產藥材
創製雪精玉液之西式藥品
VITAN
無量壽醫治特徵

一，晚近醫學界所用之電療機器，雖通電氣於人體，然僅使刺激其表在的部分，以亢進一時的機能，而不能達到深部細胞，故電療機器之應用，較諸藥物療法，雖有種種優點，然仍未能滿足吾人之理想的希望，惟「無量壽」誠足當發明王愛迪氏EdISOh所謂（眞正的電味投藥法之預言而無愧，「無量壽」之功能，確能供給人體內部深在之細胞，實爲近代醫學界之一大新貢獻，

二，人體原有發生電氣之機能，以維持其生命，若此發電之機能衰退，則各細胞之機能亦當隨之沈滯，以之衰老及疾病等現象，次第發現「無量壽」能供給人體內必需之電氣，促進人體原有發電機能之健全，以增進細胞之生活力，且可鼓舞其生活之機能，使不致誘起細胞之衰老和死滅，雖經枯槁之細胞，凡未消失其核者，亦能使之欣欣向榮，故如應用「無量壽」於衰老及體弱之人，則確能增進其衰弱細胞之生活力，以除去老衰之一切現象，而恢復其壯年時之健康狀態。

三，細胞之生活力有餘裕時，自能分裂，而形成新細胞，此爲身體發育之基礎，生命繼續之根源「無量壽」能供給豐富之活力，EhGJgJ以延長細胞之分裂新生力，如常應用「無量壽」於健康人，則益能滋生活潑潑之新的細胞，以保持其健康，延長其生命。

四，輸入「無量壽」於人體時，則在細胞間，能發生電離作用，以引起極敏銳之化學反應及膠質化學上透現象，將新陳代謝之產物與血液中所含存之異極荷電離子結合，使普排泄於體外，且能使血清之殺菌力比前倍強，因之亢進天然之免疫力，以抵抗外來病原之侵襲，復能促進疾病之自然治癒力，使患者得早獲霍然之膚功。

五，「無量壽」輸入人體內時，給適當之電流，使刺戟內分泌性神經而促進其機能之作用，故對其衰弱症狀與官能的疾患「即陽萎陰萎性神經衰弱，內分泌障礙等）具有確實治癒的功效，

六，每一粒之「無量壽」內含有過化輕HYdrogeh qerox卩一入體內，如遇組織血液時，則立即脫出養氣而與血色素結合，將養氣供給於各組織細胞，故能補充其組織細胞間之呼吸作用，以增進其生活力．Eh rgY

七，普通作興奮強壯劑使用之藥物雖多，但輸入人體內時，於經過胃腸之途中，概遭受複雜之化學的變化，使整個的藥力爲之分化，而減其原有的效能然膠質化之藥物，到達體內時，於中途不受何任變化而直入於血液中，故膠化藥物量一分之力，與非膠化藥物量六分之力相同，益以「無量壽」主要成分之人參素乃應用膠質化學的方法而製成者，與一般遵古法泡製之人參，確有六倍以上之效力，此依膠化學原理，業經多數學者的實驗而證明其爲事實者也，

長生防老術世界唯一滋補良藥

無量壽之醫治作用

對部分的
增進體內各細胞之生活力
保護細胞免被各種疾病之襲擊
防禦各細胞之死滅
延長各細胞之新陳代謝的新生力
亢進各細胞之無限制的機能
亢進各細胞之生活力利用機能
亢進各細胞之代謝產物排泄機能

對全身的
增加血糖量
興奮中樞神經
興奮血管運動神經
亢進身體之抵抗力

適應症

早衰，衰老，身體虛弱，發育不全，神經衰弱，陽萎，遺精，肺癆，氣血不足，消耗性疾患，各種虛弱，補精，健腦，憂鬱症，失眠症，健忘症，及一切官能性神經疾患，

佛光牌（無量壽）每瓶價洋五元

惠東醫院啓事

院址：天津路河南路口　電話三九九四號

診治科目

內科　外科皮膚科花柳科泌尿科
眼科　耳鼻喉科小兒科　婦人科

痔瘡注射療法　根本治療絕無痛苦

慢性潰瘍最新療法　久年不癒之下腿潰瘍可於最短期間痊癒

注射各種藥針血淸疫苗　收費從廉力求平民化

診病時間

每日下午二點至晚八點急症不在此限出診隨請隨到

春季種牛痘

上午八點至下午八點

兒童書局　青島成和堂書局

兒童參觀歡迎●參觀歡迎

慶祝兒童節兒童書局全部新書大批運青

成和堂舉行大廉價一個月

半價出售

◇四月四日起◇

請師長們領導學生來！
請父兄們領導子女來！
請兄姊們領導弟妹來！
請小朋友們自動的來！

中國名人故事三十種

- 管仲……章衣萍編　一角四分
- 玄奘……章衣萍編　一角四分
- 黃梨洲……章衣萍編　一角四分
- 杜甫……章衣萍編　一角四分
- 楊椒山……章衣萍編　一角四分
- 洪秀全……章衣萍編　一角四分
- 石達開……章衣萍編　一角四分
- 包拯……章衣萍編　一角四分
- 朱子……章衣萍編　一角四分
- 花木蘭……吳曙天編　實價一角
- 岳飛……吳曙天編　一角四分
- 王陽明……章衣萍編　一角四分
- 文天祥……章衣萍編　一角八分
- 林則徐……章衣萍編　一角二分
- 戚繼光……章衣萍編　一角二分
- 諸葛亮……章衣萍編　一角四分
- 孫中山……章衣萍編　一角四分
- 蘇東坡……章衣萍編　一角四分
- 班超……章衣萍編　實價一角
- 史可法……章衣萍編　一角四分
- 鄭和……章衣萍編　一角二分
- 鄭成功……章衣萍編　一角二分
- 孔子……章衣萍編　一角四分
- 陶淵明……章衣萍編　實價一角
- 關雲長……章衣萍編　實價一角
- 王安石……章衣萍編　一角四分
- 孟子……章衣萍編　實價一角
- 馬援……章衣萍編　一角二分
- 紀曉嵐……章衣萍編　一角二分
- 司馬光……章衣萍編　實價一角

兒童故事叢書廿五種

- 兒童愛國故事……徐學文編　二角半
- 兒童滑稽故事……徐學文編　二角半
- 兒童革命故事……徐學文編　二角半
- 兒童公民故事……徐學文編　二角半
- 兒童動物故事……徐學文編　二角半
- 兒童中國遊歷故事……顧詩靈編　二角半
- 兒童外國遊歷故事……顧詩靈編　二角半
- 兒童中國歷史故事……任禹成編　二角半
- 兒童外國歷史故事……顧詩靈編　二角半
- 兒童神童故事……徐文達編　二角半
- 兒童算術故事……謝作舟編　二角半
- 兒童名人故事……曾叔子編　二角半
- 兒童冒險故事……徐學文編　二角半
- 兒童義勇故事……徐學文編　二角半
- 兒童勤學故事……饒靈之編　二角半
- 兒童常識故事……曾叔子編　二角半
- 兒童衛生故事……嚴信誠編　二角半
- 兒童生活故事……曾叔子編　二角半
- 兒童神仙故事……曾叔子編　二角半
- 兒童偵探故事……曾叔子編　二角半
- 兒童自然故事……徐學文編　二角半
- 兒童科學故事……曾叔子編　一角半
- 兒童發明故事……曾叔子編　二角半
- 兒童藝術故事……曾叔子編　二角半
- 兒童遊戲故事……曹子新編　二角半

兒童作文九種

- 兒童新文法……唐文梓編　實價三角
- 兒童作文講話……章衣萍編　一角五分
- 兒童作文講座……梁士杰編　一角八分
- 兒童應用文作法……吳士杰編　實價二角
- 兒童應用文……黃一德著　一角八分
- 實驗兒童作文法……石征鴻著　實價二角
- 兒童書信作法……曹雲翔著　二角五分
- 兒童日記作法……戴自俺著　二角五分
- 兒童作文新法……黃一德著　實價三角
- 國語組織法……蔡曉舟著　實價三角

兒童文選五種

- 兒童活葉文選【三百篇】……徐晉編　實價一元
- 兒童活葉文選合訂本【八冊】……徐晉編　每冊二角五分
- 我自己的文藝……戴無咎編　二角五分
- 兒童文章選……徐培仁編　二角五分
- 兒童精讀文選……徐晉編　價一角二分

兒童小說六種

- 愛彌兒……林雪清譯　實價五角
- 人體旅行記……陳載耘等譯　二角五分
- 苦兒努力記【二冊】……章衣萍譯　一元八角
- 青年成功記……曾今可著　實價一元八分
- 潘雪小豬冒險記……趙欲仁編　三角五分
- 窮兒苦狗記……適夷譯　實價洋三角

兒童記事八種

- 小姑娘……吳曙天著　一角四分
- 萬里尋兒記……俞端除著　大洋二角
- 我的祖母……章衣萍著　一角四分
- 我的童年……章衣萍著　一角四分
- 我的表弟……吳曙天著　一角四分
- 我的母親……曾迺敦著　一角八分
- 立志成功記……林逸之編　實價三角
- 學校生活記……勞春華著　實價三角

兒童書信十三種

- 兒童書信範本【四冊】……賀玉波著　實價六角
- 給小朋友的二十一封信……方興嚴著　實價二角
- 兒童實用書信……勞春華著　實價三角
- 孩子們的書信……陳一雲編　一角二分
- 給小朋友們的信……黃一德著　實價二角
- 十二個月的信……徐培仁著　一角二分
- 寄兒童們的情書……章衣萍著　實價四角
- 給小朋友的信……白啟祥著　實價三角
- 我的家信……方與嚴著　實價三角
- 兒童書信……尤勁著　實價二角
- 兩個小朋友的信……余弘著　一角四分
- 小先生的信……陶行知編　二角五分

兒童日記二十種

- 我的生日記……朱浩文著　實價二角
- 西湖八小孩日記……白動生編　實價五角
- 三個苦孩的日記……陶知行著　一角二分
- 鯨兒的日記……李梨編　一角八分
- 京市小朋友日記選……錢少華編　一角八分
- 巧玉的日記……曾巧玉著　實價二角
- 一個華小的日記……左毅華著　一角八分
- 一個小學生的日記……勞春華著　二角五分
- 我的日記……顧雲政著　實價二角
- 兒童日記練習冊……胡叔異著　實價八分
- 紀念日的日記……黃一德著　四角五分
- 兒童日記……偶雲著　一角四分
- 女孩子的日記……鄒士杰著　實價二角
- 玲玲的日記……曾今可著　一角四分
- 一個小工人的日記……陶知行著　一角五分
- 一個小農人的日記……陶知行著　二角二分
- 小先生的日記……陶知行著　實價二角
- 我的兒時日記……章衣萍著　一角四分
- 一個鄉村小學生的日記……吳賢岳著　二角五分
- ◎小書目繁多◎不及備載◎

敬請贈書

贈書給兒童，無異拿出錢來培植兒童，對那兒童的父母是最最隆重的儀節，所以歐美各國人士在社交上的費用，以彼此贈送兒童書這一筆款項，佔有驚人的數字。我們中國近年來，對於兒童讀書問題，已漸加注意，而「贈書給兒童」的風尚，正有待於熱心者之提倡，兒童是國家的資本，贈書給兒童，就是增厚國家的資本的力量，復興民族，端賴於此。

兒童與父母

本書係陳鶴琴，馬靜軒，朱智賢，吳鼎，張達善，陶景曙，何希琨，朱鏡堅，黃達千諸先生撰述，呂靜軒先生整理，成爲一部有系統的父母教育巨著，每部實價六角。

彩色封面
書目備索

青島成和堂書局

地址濟寧路五九號
電話四一八〇號

購買永保晒霖色布，務須認明商標名稱

PONSOL　保晒日西
註冊商標

布上顏色，是否堅牢不退，卽專家亦不能以目力鑑別，任意採辦，難免受欺，誤購次貨，因普通色布，顏色不久卽退，略經洗晒，卽失雅觀。欲免此誤，毋庸經化學專家用科學試驗之煩勞，祇須認明布邊上，每碼印有永保晒霖金色商標，其色必久不退，永保晒霖色布，有「布雖穿破顏色不變」之妙。

濟南利民機器染廠　獨家經染兼總批發
美商濟南恆信洋行謹啓

膠濟鐵路發售青島遊覽往返減價票廣告

本路自四月一日起，照往年成例，由城陽以西各站發售至青島頭二等往返遊覽減價票，票價按八折計算，詳細辦法，開列於左

青島遊覽往返減價票發售辦法

第一條，此項減價票以城陽以西各站至大港青島往返乘車者爲限，第二條，此項減價票只售頭等及二等，第三條，此項減價票按普通票價核減百分之二十，填給往返減價票但往返票價於發售時一次收足，第四條，持此項減價票之旅客如搭乘一二兩次快車，應照章另購快車加價票（快車加價票來回得分兩次購買但不得折減），第五條，持此項減價票之旅客中途各站不得下車，第六條，此項減價票如旅客請退回程票時，除應將往程票扣足整價並扣百分之十之退票費外，餘款退還客人，第七條，此項減價票有效期間自發售之日起以一個月爲限，第八條，此項減價票凡孩童未滿四歲者，免收票價，已滿四歲至十二歲以下者按核減之數再行減收半價，第九條，此項減價票發售期間自四月一日起至九月三十日止。

窩窩頭

投稿簡則

一、本刊取稿公開，歡迎低級趣味文字，
二、來稿如能以農村生活，當前事實為題材，以細膩生動之筆出之，則尤為歡迎。
三、來稿有刪改權，一經刊載，酌致薄酬，惟取錄與否，概不退還，不蓋章者認為卻酬，親舊詩以補白論，不給酬。
四、來稿請書明寄窩頭編輯部，稿直每月十日結算，由營業部發給金。

毳廬譚薈

青島掌故十一 本市娼妓之遞嬗（五二）

後裔與把頭拆夥後，將養調攝，漸復健康，時共和舞台又聘其為經理，不數月間，故態復萌，與嗜娼李翠喜姘，翠喜之蕩，不亞於「把頭」，而後裔之供應，較「把頭」殆尤過之，每晚涖院聆劇，必進以三炮台香烟水菓等物，即此一項，即非三五元不辦，其他正常用度，則更無論矣。

後裔如此揮霍，金錢既感拮据，身體更形衰弱，肺病加劇，咳喘日甚，遂一病臥床，奄奄一息，卒至不起。

後裔之死，因遠種於「把頭」之肉搏，然而「把頭」以其與己絕而與翠喜善，終以妬而未一瞻後裔之遺容，沉湎於女色，縱情於淫慾者，可以鑒矣。

此時的追憶 老鳶（二三）

五 麵還是麵

忽然，他想起件什麼事，朝着老婆把嘴一努：

「喂，我告訴你點事兒——小三抗麵去啦。」

「抗麵去?——他配!?——」

「眞的呢。」

「熊包——，他抗麵!?」

「不呀，你聽我說——」

小三的話又在大來嘴邊開演一次。

「那可好了，你不會也去抗?孩子這幾天就想麵。」

「媽——麵在哪兒——有嗎——?」

孩子歪着臉往這看。

麵，是孩的命，爹媽的命，人類的命，但却不是他們的命!

老婆鼻裏一酸，眼角一熱，擠出兩粒大眼淚，淚珠又變做兩小白蛇，順着鼻子往下爬。

「咱們也抗一包去，好不?——你去!——」

大來來到大街上。

過來一個人——肩上抗着麵，又過來一個人——麵在肩上抗着。

「——小三不撒謊呀。」大來這末想。「撒謊我是你做的!」——小三的話又在耳邊響。

穀擁，穀擁，穀擁，——遠外來了一包麵，不，來了一個抗麵的人。

是他，他媽這小子鑽砂裏我也認識他。

「還有嗎?」他問，顫聲的。

「有——有的是。」小三的嘴在麵包下。

一個大白山，黏着許多黑螞蟻。

走，趕急走!

「幹啥呀——你!」

「唉!——對不起，瞧看見，大哥，我問你——唉我問你，麵讓隨便抗嗎?嗯——!」

本篇未完

被遺棄的丈夫（五） 鐵牛

光陰似流水般的一日一日消逝了，我的生活一日比一日的緊迫起來，這些，是無業的人們應有的一種現象，也是我無能為的人應有的一種責罰，但是，我的禍事不僅是這一點，我的禍事發生，是在下着微雨的那天晚上。

那天晚上我歸來很遲，當我走到門首時，屋裏面黑暗暗的，我以為她們是已經睡了，我輕輕的敲着門，我輕輕的呼着她的名字，「文芳!文芳!」半天沒有聲息，我仍以為她們是睡熟了，我便用勁的敲了幾下，仍然沒有一點聲息，我很奇怪，不由我心裏掀起了一重疑波，我握起雙拳在門上像擂鼓般的敲將起來，隔壁王大娘被我這敲門聲驚醒了。

「誰?」她走出來問，

「我!大娘。」

「雲他媽，是睡着了嗎?還是沒回來?」

「沒回來?」我更驚異。

「吠!是了，今日下午我看見她提着二隻皮包，領着兩個孩子，出去時我問她到那裏去，她說有點事……也許到現在沒回來?」

王大娘的言語還沒斷止時，我週身的血液破天荒第一次在血管中火似的奔騰起來，我將我的身驅向門盡力一冲，門被我冲開了，我走進門內，我將電燈扭開，屋裏仍然以前一樣的佈置，不過，零碎物件有點零亂罷了，皮包是少了二隻，這一點，她偷逃是無疑的了，我將才的週身奔騰着的熱血，此時驟然的停止了，我的心如同投進冰內似的而使我渾身起了戰慄，像有無限的寒意，我失却知覺般的而又成了瘋狂了的人，我雙手扶着床的欄杆，我止不住我的熱淚從眼眶中湧出來，我有聲無力的喊道：「文芳，文芳啊!你的心未免太忍了吧!」我腦子一陣陣沉沉的發昏，我便昏暈倒在床的旁邊。

第二天我醒來的時候，已經午後了，我揉了揉眼睛，依着床欄杆，向我自己四週端相了半天，這寂靜的屋子裏，惟有我這被遺棄而孤獨的我了!

妻子的逃亡，使我心弦受了重大的痛傷，我不願去偵察她的行蹤，更不願去撿點我被她拐逃的物件，因為這些，都能使我記憶力中多受一層悲哀的深痕!

晚上，照舊拿起我的帽子，提着我那短短的手杖，出去散步，我跨出門坎時，許多鄰舍家的婦女，在黑暗的走廊的一角，即即哎哎在議論我，在偷窺我，然而，我心裏是什麼滋味呢?但我表面上裝着很鎮靜的神氣，脚下的步子越發來得安閑。

我走過繁華的街市，繁華街市的燈光也不像以前那麼燦爛光明，「航空獎券在此出售」的招牌比以前豎得更多，我又到了街盡頭，海邊，沙灘，濤聲，浪花，現在我的心是灰一般的死靜!

海邊旁暗淡的燈光下，惟有我，我這被遺棄而孤獨的人躑躅着的影子!

（完）

長篇社會小說 桃源新夢

第一回 惠梓桑雞鳴狗盜 索書契狐假虎威 【十二】

又當着六名馬弁的面，不由的憂壓不住氣了，馬上把臉一變，惡狠狠的照着三姨太太，就來了兩個山明的大嘴巴，三姨太太經他這一打，眞是第一次吃着苦頭，焉能甘心，便趁勢撈起桌上一把江西細磁茶壺，照漢卿劈面擲去，漢卿一閃，吧叉一聲摔了個粉碎，一壺的釅茶，潑了漢卿一身，三姨太太見沒打着漢卿，更不撿氣，便站定身子，將當中大理石面的圓桌，用力一推，花拉拉桌子上的東西，齊倒在地上，摔得七零八落，漢卿見此情形，眞是怒不可遏，大喝一聲，說你這潑婦，眞要反了，來給我綁起來，這時候三姨太太的家下人等，都站在房門口，一個個面面相覷，不敢發言，三姨太太這時候，也勢成騎虎，無法下台，便狠了狠心，照定漢卿一頭撞去，漢卿從前吃過她這麼個虧，早就提防着這手，趕快把身子一偏，照定三姨太太脊背上打了一拳，三姨太太拿頭撞他，本就用力太猛，又加上這一拳，便兩腿立不住脚，撲通一聲，來了個狗搶屎，臉朝上，栽倒在地，頭上的青絲也披散開了，把身子一翻坐在地上，呼天喊地的嚎啕大哭起來，漢卿到這個節關眼，也只好坐在一旁賭氣，三姨太太哭了一陣，回頭衝着漢卿說道，你現在有了勢力，能夠制服老婆孩子，還要把我綁起來，就是把我殺了，我也不能聽從你的話，拿出那房契地約來，讓你放了這段腸子，死了這塊心吧，漢卿聽說越發怒氣填膺，入聲說道，你怎麼着，死也不怕，我這回若是再要不出那些東西來，我可以不姓黎，你一個臭娘們，動不動拿死嚇虎我，你若是敢到底不拿出來，我是眞打死你，說着便往站在身旁的一個馬弁手裏把手槍奪過來。

治遊之感 老粗

本年春三月沐浴中華池，邂逅于君，于君者曩日之舊同仁也，感情素洽，頗稱莫逆，浴後約作章台遊，相偕至平康五里金鳳班，方將拾級登樓，即聞鶯聲起於梯畔，嬌呼劉爺何來，久別矣!是何人歟?知我姓氏。注目凝神，見一二八女郎，蓄髮天足，衣大紅旗袍，著高跟革履，迎門而笑，繼招以手，未暇問其誰何，相將入室，既就坐，諦視良久，始悟其為一舊相識者之養女也。詢其墮落之原，始言客歲六月間，被其父母質於俾花。敍談之次，悲不自勝，淚凝欲墮者再，但仍強顏為笑，似恐其戚容外露，惹人不歡者。斯情斯景，令人酸鼻!余不忍卒睹，急偕于君而歸，嗚呼，曾幾何時，向為一待字閨中之好女子，羞縮之態，出乎自然，今一變而為供人玩弄之洩慾器，浪漫之形，何其勉強，撫今追昔，判若兩人，環境迫人，亦云甚矣，想風塵中人當不少此同病相憐者，世無古押衙，何人能使此輩盡出於水火之中耶?悲夫!

編者按：據投此稿的人，來函說：他是一位勞工，向來不動筆，這然寫出了這麼一篇古典的文字，若非讀過幾年古書，何能寫得出來，所以稍為竄改，即為刊出，以後很希望這位讀者，用白話描寫自己經歷的一些事情，來作窩頭的助炊者!

杏林閒話（一一二三）

答金口路郭藹堂君 國醫劉鳴九 寓天津路神州藥房

來函備悉，殊深浩嘆!人當青年有為之時，不幸而患「腎」病，致將英銳活潑之軀，變為萎靡衰頹之狀，噫?所謂「一失足成千古恨，再回頭已百年身」也!閣下自十四歲即患手淫惡習，時歷五載，始能戒絕，夫以發育未全之身，加以數載嚴厲戕賊，損傷虧虛之甚，已不問可知!若戒絕之後，能得適宜珍養與培治，尚可收桑榆之效，而閣下於戒絕惡習之後，繼之以燕爾新婚，房勞過度，是自十四歲至今，無日不浮沈戕賊於慾海中，不過戕賊之方式稍異耳!所謂「前門拒虎，後門進狼」，其為害無以異也!「腰酸無力，頭暈目眩，記憶力減，遺精早洩」等症之降臨，乃勢所必然，豈待今日而始知耶?所謂「舒肝補腎」之藥，紀君用之則有效，閣下用之未必適宜；因閣下與紀君有輕重之不同耳!蓋紀君戕賊時短，而病僅在目，黑睛屬人，分屬肝腎而為母子，故「舒肝補腎」，即可有效，閣下則遺精早洩，損象齊具，心腎不交，精關不固，所患遠出紀君之上，故不能以治紀君者轉治閣下也!為閣下計，首宜力行「攝生」之法，再就醫診斷，按緩急而處方用藥，則可有為；如求簡易有效，則恐貽後悔也!愚直之言，幸希三思而勿怪!

附啟：中山路紀惠民君，承詢已覆於本話第九五次矣!查閱可也。

章台絮語（一九二）（續）

這緣因也很容易明白，因為姑娘與寮主，她們之間，究竟是有一種契約上的權利義務關係，和金錢受授等的糾葛存在着呢。在前文中說過：姑娘與嫖客—「恩相好」，所演出的桃色悲喜劇，男主角泰半是經濟力量薄弱的窮措大，——如果是有產階級中的人物，那麼祇有喜劇，沒有悲劇了，而且所扮演的喜劇也絕不會精彩動人的，因為嫖客一有了阿堵物，則一切事情，都可「迎刃而解」，根本無所謂為難或辦不到的事情了。——他們有心無力，一方面不忍也不甘放棄對於姑娘的愛的追逐，一方面又要顧慮到自身的經濟環境，和應付七十鳥以及班中其他一切人等的方策與手腕說得再簡明一點：除去男女兩個主角之外，其餘的所有關係人等，都是他們的障礙物，監視者，甚至於是他們的敵對人。因為這種緣故，所以姑娘之往往會採取一種斷然的手段，去背叛班子，而她們的幕後牽線人，就是她們的「恩相好」。像這種事實本來是極明顯的，寮主們當然也很清楚，於是他們便要隨時注意本班中姑娘的一切行動，處處謹防着嫖客明白或暗中佔有了姑娘的整個心靈，

長篇武俠小說 汝光劍影 佛民

（保留版權 嚴禁轉載）（一六九）

第十回 報師恩長虹作螟蛉 酬主義老虬充紀綱

齊向馬雲驥說道，若蒙老英雄不以寒舍卑陋，豚犬庸愚，眞乃萬分榮幸，從此我們得到常親丰彩，兒女輩得到永受陶冶，這是多大的福緣呢?他們一邊說着話，一邊隨意飲啖，馬雲驥今天十分高興，杯到輒乾，漸的有點醉意，不由追想到自己，憑了一身內外武功，水旱本領，從少壯到現在，闖蕩四方，不知遇了多少奇人怪事?兒了多少名山勝景?作了多少豪俠事業?在江湖上到處留名，提起「鐵笛散人馬雲驥」的七個字，幾乎無人不知，無人不曉，大丈夫創到這種地步，也差足自豪了，怎奈自己已年屆古稀，飄泊半生，從來不事家人生產，到了現在，還孑然一身，以四海為家，不但兒女子嗣缺乏，就是連傳授衣鉢的弟子，也沒教下一個

續 稿 未 到

萬國體育會 賽馬廣告 青島

會址：中山路曲阜路十八號三樓 電話：三千八百零二號

第五期常賽 定於四月十九日舉行，一天由午後一時起賽，賽十二次

搖彩票每張一元由第四次起賣統票一天計售九元 第十次馬之搖彩票自第三百零一號起寄託中山路景昌洋服號元成商行及日本商店等各代銷處預先代售該次彩銀特多欲購請早

緊要啟事 本會賽馬日期 每逢禮拜日下午舉行

元成商行

特聘小呂宋技師舊帽翻新

本行特聘專門技師，用科學方法洗帽，并能隨意改造式樣及大小尺寸，務求適意，備有圖版，任客選擇，一經洗刷，與新無異。

洗帽價目表

棉質呢帽每頂六角
絲質呢帽每頂一元五角
兎羊毛呢帽每頂一元
草帽種類繁多價目另定
加快：六小時交貨
兩天交貨定期不誤

配件價目表

換絲帶每頂四角
換皮帶每頂五角
換裏每頂五角
如不洗帽配件加工費二角
加快照碼加半計算

中山路六三號福祿壽戲院右鄰 電話五四二〇

遺失圖章聲明作廢

茲遺失敝人所有劉桂珍正楷字橢圓形圖章一顆，該章係在青島交通銀行儲蓄部第二一六一號活期儲蓄存款之支款印鑑，除向該行聲明掛失另換新印鑑外，特此登報聲明作廢。

劉桂珍啓 四月十四日

遺失會單

萬國儲蓄會第一一八五六六號戶名袁肇基會單業已遺失，除向該會掛失外，特再登報聲明作廢。

袁肇基啓

滙泉浴室出讓

位於第一浴場前排十六號四號青島咖啡之傍，分四間，前有涼臺，並附噴水器一具，今欲全部出讓，有意者請與萬國儲蓄會凱義接洽可也

遺失檢查憑照聲明

茲遺失膠海關發給一等稽查員黃澄收執之第一二八號檢查憑照一紙。除呈報膠海關稅務司存案外，特於本月十六日登報聲明作廢。

膠海關二等稽查員黃澄啓

耀宗醫院優待貧病的新運動

地址滄口路六十四號

年來都市之不景氣，各地皆然，商業不振，民生凋敝，以致影響患病諸人，無力求醫，即能求醫，亦躊躇診費，而中止因循坐誤，病癥終身，莫可挽救者，比比皆是，鄙人在青執行醫務，已數載於茲，每念此種情形，輒抱普救之志，凡對各種藥費診費，莫不規定低微，對於診病素主審慎，注射用藥務求速效，故軍政商學之經治癒者，莫不於極短時間疾消病除，與個人痛苦及作事能力皆兩得其全，此固為醫者應盡之天職，無足道也，邇來因求診病家屢屢要求減費施診，鄙職在濟人，自當容納，故不圖重利，施診廉藥，俾有力求醫者得以經濟治療，無力求醫者得以受診而復健康，此啟

專治小兒科 婦女科 耳鼻咽喉科 花柳科 梅毒 下疳 白濁 橫痃 淋病 生殖器病 遺精 陽萎 特將各種藥針價目例下

法國新六〇六	每針二元起
法國克靈新九一四	每針二元起
法國皮隆氏九一四	二元九至五元
巴塞赫夫門羅氏九一四	每針六元
德法清血針	每針五角
淋病特效藥黃色素	每針九角
德國重量黃色素	每針一元五角
法國加葡萄糖液黃色素	二元至三元
淋濁聖藥阿爾梯共	每針一元
白濁藥特靈	每針一元三角
克靈伐克辛	每針一元
淋濁漿苗德美貢	每針九角
淋濁漿苗果乃金	每針六角
德國淋菌混合漿苗	每針二元
德國獅牌六〇六	每針二元五起
泌尿器治療劑喜那脫那賓	每針一元五角
利尿消毒烏羅特羅屏	每針一元二角
軟性下疳特效藥德美高斯	每針一元三角
梅毒斷根藥錫司莫撒而	每針一元三角
三期梅毒特效藥安妥碘	每針一元五角
橫痃消退特效藥亞路平可	每針一元五角
解毒聖藥奧倫	每針一元五角
化膿消腫斯太法	每針一元
安度賜保命	每針九角
補腎維他賜保命	每針一元
德國鶴爾賜彼命	每針一元五角
陽萎早洩特效藥育嗣得麟	每針一元五角

上列各藥價值注射絕不另取手續費及其他費用

特備戒烟內服聖藥一週可除毒癮藥費自十元起至三十元止

淋病 白濁淋病流血刺痛 德國發明化學治療，功用能消炎止痛，收效極其迅速，倘若慢性白濁或淋濁性之併發症，如關節炎、膀胱炎、睾丸炎、攝護腺炎、橫痃等，均以最新特效電化針藥合併療法，使淋菌完全消滅，病痛立除，一週後可用顯微鏡化驗，證明根本治愈，永不復發，並保證生育，絕無妨礙。

梅毒 無論一二三期 如遇身 紅斑骨節痛，爛鼻穿頂，頭髮脫落，楊梅瘋癬，內臟壞爛，眼瞎耳聾，除用六〇六九一四注射外，又輔以最新發明錫劑碘劑等療法，均能在最短期內全除根，可請專家驗血，永無後患。

下疳 生殖器紅腫潰爛，有軟性硬性二種之分，硬性下疳即梅毒初期，軟性下疳係局部潰爛之惡瘡，俗名蠟燭瀉，採用法國最新特效無痛療法，能於最短期內根本痊愈。

橫痃 橫痃魚口大都隨梅毒白濁下疳等症而起，初患者於大腿內側（即兩膀間）發生一種疼痛之硬塊（若起因於梅毒者大都無疼痛），此即所謂橫痃，此後逐漸腫大，疼痛發熱，步履艱難，終至破潰，膿血淋漓，其狀恰如魚之張口，故有魚口之稱，實即橫痃之潰爛，本院醫治不重開刀，採用歐美最新發明注射療法，於最短期間能使結核消散痊愈。

毛秉信 敎授速成英文敬告 居住小鮑島錦州路者特別啓事

敝人本數年來執教所得之經驗，會于公餘之暇，于湖北路遼東清潔所內設一英文速成班，具唯一意志，為學習英文之青年作切實之服務，現開教僅兩月，而報名者紛至沓來，日增無已，只因限于名額，不便再插，致使難如所請，深為憾事，茲有小鮑島某洋行同人等，因苦于路途太遠，往返不便，擬令鄙人在該處設一同樣英文班，藉便彼等可按日上學，以達宿願，照該處求學者必不乏人，從此亦可無向隅之歎等語，雅意拳拳，殊難相卻，已允為。敝人雖時間有限，但每晨可抽出二小時，俟成立後，決仍貫徹初志，奮一己之力，為各界服務，現報名者已將足數，僅相差三四名，務望有志青年速即前來報名，俟額滿即可正式上課，萬勿再為猶豫是幸!

開學時間：每晨七時至九時
課費：每月五元先付後讀
報名處：湖北路遼東清潔所
期限：六個月畢業
地址：小鮑島錦州路
或投函本市信箱一一二號

相士王國華

即前數年相譽寰球之洩天童

啟事

啟者：鄙人自至本市設硯以來，幸蒙各界士女光榮，不嫌相法愚劣，往處僻漏，爭前惠顧，固是感激不盡，惟所請者余邇來經驗雖富，精神略減，每日閱相，以六位為度，多則氣力不加，惟恐與人相談不精，故不再候，因之近數月中，借伸前來問津者，人數稍多，輒致向隅，日後諸君，如有疑難不決之事，欲判斷底誤命者，無論看相批八字，最好一人自來，二三位尚可，若夫五位六位同來，名委細談，雖係惠我美意，答應不及，兩感不便，特此謹啓，尚望各界士女原諒是幸

先談已往事事不差 未來方驗
直將吉兇隱情說破 方知趨避
妻財子祿逐一指明 令人滿意

相命潤例 占卦三角 談相一元
相命時間 由早八點鐘起 至晚九點鐘止
設硯地址 芝罘路，四方路轉角，即三江會館後邊，駿業里，二層樓十二號

每日行情

商情略報

生意人

顯冷淡，生油以連日漲風過陡，四路急遽進貨，昨日新到十餘車之多，以致買方遽現縮，二日五角，漲風物極必反，此之謂也。生米亦隨生油同縮，多包佳果，站暗生淡，依然過高為論，大路貨之例故，前途難免回縮耳。期貨下等付存貨，恐標多不穩，市面交割日期逼近，仍不甚暢，故後市乃有急於抵售之勢，所成交易，仍屬不多。

本市暨海外土產雜貨金融一覽

二十五年四月十八日　星期六

土產現貨

品名	價格
平度生油	一一,九九
本街淨生油	二,七
大路生油	一一,（
現豆生米	二〇,四
乳島生米	二〇,三
王山生米	二〇,三
高家生米	七〇,三
金密生菓	一,六
西口生米	九,二
平南生果	七,六
本度生果	三,五
本街豆黃	六,八
青口豆黃	五,五
小中麵	五,二
小麥粉	三,七
雙鹿粉	三,五
火磨粉	三,五
雙麩粉	三,五
鯉魚粉	三,六
砲車粉	三,四

生油期市

午前四月二十期　一二〇〇　一九七五〇　一〇〇（車）
午後四月二十期　完結

生米期市

前場四月二十五期　未成
午後四月二十五期　未成

雜貨行情

品名	價格
義字白糖	一七,五
坎字白糖	一七,四二
巽字白糖	一七,三
粗沙糖	一七,一
國貨蔗糖	一三,七
廣東冰糖	一二,三
小包白冰糖	一三,六
本廠冰糖	一三,五
東洋赤砂糖	一三,
好冰花青糖	一四,
好潮青糖	八,八
提同	八,五
揭同	八,
蕉湖江米	六,八

海外土產行情

品名	價格
好申大米	七,八
次同	六,八
南東大米	六,七
茂昌桐油	四一,五
德祖同	四一,五
餘昌同	四二,
沈元來鐵桶同	一二,四
茂昌同	一二,五
湧成元同	一二,五
老三K大板紙	八〇,
新三K大板紙	七八,
鼎金同	七四,五
太平紅色同	八五,
黃綠色同	八六,
大喜白洋毛邊	四,一
老三太黃洋毛邊	三,三
三鶴同	三,三
四開川連料	三,二
振漢一號大箭	六,八
忠興新同	五,八
忠義同	一〇,五
忠興二號	一一,八
本牌京稿	九,八
乾盛同	一〇,二
朱勤昌同	九,八
本牌元書	一〇,六

海外銀價

四月十六日市　五〇羅比一〇安那　四角四分七五　二十便士四三　二十便士七五
前市　五〇羅比一〇七安那　四角四分七五　二十便士二五　二十便士一二五

金價

七磅十便士
七磅十便士半

（註：碼頭交貨）

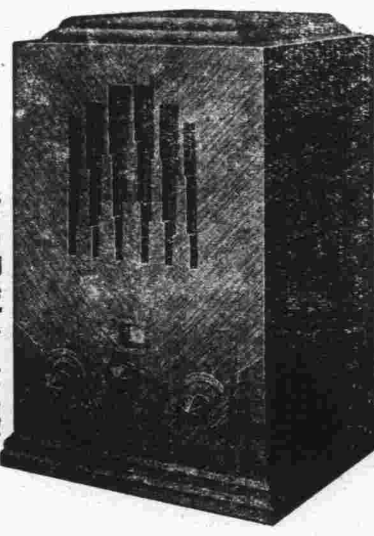

無線電界之好消息

本行今為提倡無線電智識之普及起見，特運到各種收音機及無線電之一切應用材料，無不俱備，並設有修理部，以優秀之技術代客修理，定價低廉，倘蒙賜顧，竭誠歡迎。

青島聯城路八五號　光喜洋行　電話二四七三　二零零七號

阿波共同汽船出帆廣告

大連、芝罘、威海行　十六號共同丸四月十七日入十八日出
代理客票處長安路二號共同賬房電話二六二四　共同會社啓

大連汽船輪船出帆廣告

△大連行　大連丸　四月十八日正午入午後五時出　奉天丸　四月二十二日正午入午後五時出　青島丸
△上海行　大連丸　四月二十二日午前七時入正午出　奉天丸　四月十九日正午入午後五時出　青島丸
△天津行　滄河丸　四月廿四日入二十五日正午出

電話　二一五六三（出口部）　二七三七六（船部）　大連汽船會社啓

鈴木醫院廣告

啓者，敝人服務醫學界，垂二十年，初在滿鐵醫院担任產科主任，有年，兼關東廳醫院在大連設鈴木醫院，於民國七年來青專治一切婦人產科、內科、花柳新科，兼對於產婦手續，完善周到，設有看護婦，於產前產後，對於產婦科手術，一切難產，均有特長，且能保全母子之生命，本院內另設產科，看護婦院內更有看護手術，特聘清潔週到，凡人格優良，於產前之手續，以至各種病院，有急病者，即來院診治，於產後對於病人，更有特別護理，凡在本院診治者，務即精通本院之日語，以便醫治，倘有病者，請先來院接洽，特此敬告。

分院臨新泰路電話二二零一
本院新泰路電話三零零九
小兒科　產婦科　內科　性病　物療科
在本院診治　在分院診治　急病隨時診治

醫學士院長鈴木健吉　新泰路十一號

新新大舞臺

夜戲

劉慶有　胡俊英　雪豔菁　張銘武
張文琴
鍾鳳鳴　耿永奎　桂雅琴

（全部玉堂春）

瑞有氏大醫生「月圓」婦科藥

月經乃

月事三旬時一下●一年一至名為避●六旬並月九居經●一世不來是暗行●

女子以血為主，其血上應太陰，下應海潮，月有盈虧，潮有朝夕，月經三旬一下，與之相符，故月經之排除又謂之月信月水也。女子月經一月一行者其常也，或先或後乃其病也。然亦有兩月一行謂之並月者，有三月一行謂之居經者，有一年一行者，謂之避年，有一生不行，而依然能孕育謂之暗經者，此乃稟賦不同，若憂思忿怒鬱氣所傷，則百病叢生，蓋因婦女以月經為主也。

月經乃是婦女的第二生命
月經病是婦女的無限大敵
月圓是救月經病的寶筏

月圓主治說明

男女情感與衝動，性別不同，瑞有氏大醫生有鑒於此，悲哀驚恐的襲擊，女子以「月經」為主，必致月經調攝不調，血塊病痛，經期前後，錯亂頭暈，行經時腹痛，經心研究，較比寒暖失調，尤易病以致帶下，色內氣逆，四肢無力，心腹疼痛，精選良方，配製「月圓」新藥，專治婦科百病，在月經期內，更宜加倍注重衛生，以防不虞。

其主要原因：如患小腹紅淡，或產後血塊，成久病，子宮寒冷，紫黑不止，經血色不正，筋骨痛，腰腿痛，久年不生育，以致帶下，淋漓夜多，夢寐不安，肝氣傷少，飲食，心跳，忙，心悶，膨脹，像邪，犯時，女患急速，愈重病，而少受一日之痛苦也，四季咸宜，用法簡單，服用一日發，早服一日月，弱為強，轉樂快的，健康恢復，重婦女毫無流弊。

凡服「月圓」十萬數以上，均有極大效驗，確實可愛，醫藥專門家實驗，四季咸宜，順序服用。

認明商標＝當心假冒

總發行上海英租界大通路一九三號瑞有氏藥行
華北總分行天津英租界巴克斯道瑞有氏藥行
山東總分行濟南麟祥門外海德四里瑞有氏藥行
青島贈送處蘇州路口萊蕪一路九號瑞有氏藥行
招請外埠代理詳章函索即寄

△定價▽
每瓶一元★現贈★買一瓶送一瓶
每打十元★在送★買一打送一打
△來函購藥每瓶至每打均加郵力兩角▽

熊虎鹿能治百藥不效之大症

贈送補品大王熊虎鹿

補腎健身　科學國藥

熊虎鹿強腎丸打破補品紀錄

「熊虎鹿強腎丸」，係以科學方法，提取熊虎鹿三獸之原素「霍而孟」配合而成，故有健壯元陽，強精固腎之功能，並可消滅肌體之疲勞，能令沉痾之疾，爽然立痊，有許多病人，服此藥後，而食量增加，體格立強，勝服普通藥品千種，高貴參茸一斤，即骨瘦殘廢無藥可救之病人，服此藥亦感受不可思議之效力，淡感之神經立時緊張，至如因榮養缺乏而患之胃腸病，及腰腎虛冷，子嗣艱難，關於一切腎虧等病，經中西醫士評判，效力之準確，無與倫比，咸譽為醫藥界之新紀元云！

蓋聞風虎乃百獸之王，夢熊為吉祥之兆，嘯傲山林，惟我獨尊，鹿則頭角崢嶸，可愛杈枒，人咸寶之，此三獸均乃希世之品，罕見之物也。夫吾人亦有三寶，精氣神而已，精不足則腎虛體弱，老而無子，氣不足則癆傷咳嗽，呼吸短促，神不足則腦筋衰弱，健忘怔忡。吾人之精氣神稍有不足，則百病俱廢，纏綿臥榻，幸福喪失，食不甘味，睡不安眠，則雖家財萬貫，有何取乎？乃有吉林韓氏者，祕製「熊虎鹿強腎丸」，經北京內務部化驗立案，專治男女一切虛弱各症，百數年來，治愈男女險症，不下數十萬人，現經本藥廠以重金購求原方，採選地道珍貴藥材，更用化學手續，提取藥中精華，製成此藥，丸粒小而效力大，外掛糖衣，吞服便利，較比韓氏原製，加倍有效，考此藥命名之意，即以熊虎為獸中最孔武有力者，而鹿茸又為補品之上乘，本藥即採取上等關東梅花鹿茸為主藥，使病者服此藥後，精神倍加，體格強壯，則威力如虎，勇猛如熊，病魔遠退矣。

熊虎鹿強腎丸主治各症

男女貧血，五癆七傷，氣喘咳嗽，先天不足，後天虧損，用腦過度，破身太早，手淫傷身，思慮過度，見色滑精，夜間夢遺，腎囊潮濕，精冷精清，飲食少進，動作頭暈，自汗盜汗，腰腿酸疼，形容枯瘦，便溺夜多，陽萎不舉，年久白濁，婦女白帶，久不孕育，腦衰健忘，戒除癮毒，及一切男女腎虛各症，服之有效，常服除根，久服強健。

贈送辦法

◇空前機會◇大破天荒
定▲每瓶一元現在買一瓶送一瓶
價▲每打十元現在買一打送一打
全國分行八十餘處代理處十萬餘家，倘無處購買將款直接匯至上海英租界大通路一九三號新生藥廠

青島（贈送處）蘇州路口萊蕪一路九號　新生藥廠
招請外埠經理分銷

珍貴品買一送一機會最難得